

Il presente documento costituisce un'integrazione al manuale utente del prodotto ed evidenzia le variazioni apportate con la release.



RELEASE Versione 2016.0.2	
Applicativo:	M73016–Modello 730/2016
Oggetto:	Aggiornamento procedura
Versione:	2016.0.2 (Update)
Data di rilascio:	02.05.2016
Riferimento:	Implementazioni
Classificazione:	Guida utente

IMPLEMENTAZIONI

Gestione modello 730/2016	2
Riferimenti normativi	2
<i>Modello 730 Precompilato</i>	<i>2</i>
Implementazioni Software	4
IMP730PRE	4
<i>Gestione modello 730 precompilato</i>	<i>4</i>
<i>Prelievo del modello 730 precompilato (Utenti non associati al CAF TFDC)</i>	<i>5</i>
<i>Prelievo del modello 730 precompilato (Studi associati al CAF TFDC)</i>	<i>19</i>
Controlli dichiarazioni 730	21
STDIFF	21
<i>Stampa differenze 730 precompilato</i>	<i>21</i>
Gestione modello 730/2016	22
<i>Duplicato modello CU 2016 INPS altri (CAF e Studi non associati al CAF TFDC)</i>	<i>22</i>
Gestione Quadri	24
QUA730	24
<i>Quadro E</i>	<i>24</i>
<i>Gestione Alert</i>	<i>24</i>
<i>Nuova funzione: "F6=Documenti TFDC"</i>	<i>24</i>



Riferimenti normativi

Modello 730 Precompilato

Con Provvedimento n° 52443/2016 dell'11/04/2016 l'Agenzia delle Entrate ha fornito, per l'anno 2016, disposizioni in merito all'accesso alla dichiarazione 730 precompilata, da parte del contribuente e degli altri soggetti autorizzati.

Già a partire dallo scorso anno, anno di imposta 2015, i contribuenti che percepiscono redditi di lavoro dipendente e assimilati, direttamente oppure tramite gli altri soggetti dallo stesso specificatamente delegati, possono accedere sia alla dichiarazione 730 precompilata che all'elenco delle informazioni attinenti alla dichiarazione 730 precompilata. Da quest'anno, l'Agenzia delle Entrate, grazie all'enorme mole di dati trasmessi dai vari operatori (sostituti d'imposta, banche, enti previdenziali e assistenziali, società assicuratrici, medici e strutture sanitarie, università, etc.) è riuscita ad arricchire il modello con ulteriori informazioni e quindi, oltre ai redditi di lavoro dipendente e assimilati, pensioni e compensi per attività occasionali di lavoro autonomo, già presenti dallo scorso anno, da quest'anno sono presenti anche le informazioni relative a molti altri dati e spese (detraibili o deducibili) sostenute dal contribuente, sia presenti in Anagrafe tributaria che inviate dagli operatori.

In particolare, nel precompilato sono riportate:

- le spese di ristrutturazione edilizia e di risparmio energetico (queste spese sono evidenziate in un prospetto separato e spetta al contribuente doverle confermare o meno);
- i versamenti effettuati con il modello F24;
- le compravendite immobiliari;
- i contratti di locazione registrati;
- gli eventuali riporti della dichiarazione dei redditi dell'anno precedente;
- gli interessi passivi sui mutui;
- i premi assicurativi;
- i contributi previdenziali;
- le spese funebri;
- le spese mediche;
- le spese universitarie.

Inoltre, per quanto concerne i dati relativi alle spese da ripartire su diverse annualità, per l'Agenzia delle Entrate queste sono desumibili dalla dichiarazione presentata dal contribuente per l'anno precedente.

Altra novità di quest'anno riguarda la possibilità per i coniugi di presentare la dichiarazione direttamente online, anche in forma congiunta, senza doversi rivolgere ad un intermediario.

In tal caso:

- il soggetto che intende presentare la dichiarazione in qualità di *"coniuge dichiarante"*, dopo aver completato la compilazione della propria dichiarazione, deve indicare, nell'area autenticata, il codice fiscale del coniuge che presenterà il modello 730 congiunto in qualità di *"dichiarante"*;
- il *"dichiarante"* deve esprimere il consenso alla presentazione congiunta mediante l'indicazione, nella propria area autenticata, del codice fiscale del coniuge dichiarante;
- in seguito alla manifestazione di volontà da parte di entrambi i coniugi, le informazioni contenute nella dichiarazione precompilata del coniuge dichiarante confluiscono, senza possibilità di modifiche, nel 730 congiunto, che viene reso disponibile nell'area autenticata del dichiarante, il quale può procedere all'invio.

Come invece già dallo scorso anno, per visualizzare, accettare ed eventualmente modificare o integrare e, quindi, inviare il proprio modello, i contribuenti possono utilizzare le credenziali rilasciate per i servizi telematici dell'Agenzia, compreso il codice PIN.

Le credenziali possono essere richieste:

- sul sito www.agenziaentrate.gov.it;
- presso gli uffici territoriali delle Entrate;
- mediante l'App dell'Agenzia;
- con Smart Card/CNS: in questo caso, basta inserire la carta nel lettore e, previa registrazione, il sistema fornisce immediatamente al contribuente il Pin e la password di accesso a Fisconline;
- con il PIN dispositivo dell'INPS: in tal caso l'accesso avviene sul sito dell'Istituto;
- mediante lo SPID, il nuovo Sistema Pubblico di Identità Digitale, che permette ai cittadini di accedere con credenziali uniche a tutti i servizi online delle pubbliche amministrazioni e delle imprese aderenti. Quest'ultima modalità è una novità assoluta di quest'anno: coloro che intendono optare per questo nuovo sistema, dal 15 marzo 2016 possono richiedere l'identità digitale SPID agli Identity Provider accreditati presso AgID.

In alternativa alle suddette opzioni, predisposte per accedere direttamente, è comunque sempre possibile delegare il proprio sostituto di imposta, disponibile ad effettuare l'assistenza fiscale, e quindi un CAF o un professionista abilitato.

Ribadiamo che la dichiarazione precompilata viene resa disponibile a partire dal 15 aprile, sul sito internet www.agenziaentrate.gov.it, e che la trasmissione non può essere effettuata già a partire da tale data, essendo previsto che il modello 730 può essere trasmesso dal 2 maggio al 7 luglio.

È giusto il caso di ricordare che resta ferma la possibilità di presentare il mod. 730 con le consuete modalità, ossia senza “partire” dalla dichiarazione precompilata predisposta dall'Agenzia.



Gestione modello 730 precompilato

Dunque, come sopradetto, l'Agenzia delle Entrate, a partire dal 15 Aprile, mette a disposizione, sul proprio sito web, nel cassetto fiscale del intermediario (CAF / professionista) che ha inviato la comunicazione, un file telematico contenente il modello 730 precompilato in cui sono riportate tutte le informazioni in suo possesso, utili alla gestione e compilazione della dichiarazione dei redditi in **M73016**, così da integrare eventuali dati già inseriti in precedenza nella dichiarazione.

Questo file fornito dall'Agenzia delle Entrate, con i dati delle dichiarazioni precompilate, (per citarne alcuni, dati contenuti nella Certificazione Unica, dati relativi agli interessi passivi sui mutui, ai premi assicurativi ed ai contributi previdenziali, dati contenuti nella dichiarazione dei redditi dell'anno precedente ed altri dati presenti nell'Anagrafe tributaria, come ad esempio i versamenti effettuati con il modello F24) viene importato da Teamsystem per rendere disponibili dette informazioni in una stampa che consente di visualizzarne il contenuto e per poter andare a prelevare, parte o tutti i dati da importare, nella dichiarazione dei redditi da gestire.

Prelievo del modello 730 precompilato (Utenti non associati al CAF TFDC)

Operativamente, una volta messo a disposizione il file, questo può essere prelevato e salvato dall'utente nel proprio pc, così che i dati in esso contenuti possano essere poi importati nell'applicativo **M73016**, con la funzione **IMP730PRE**, presente tra le **"Utility Varie"**.

Pertanto, una volta che si è in possesso del file e dopo aver provveduto a salvarlo nel proprio pc, digitando il comando **IMP730PRE**, la procedura chiede da dove si intende importare il file e successivamente di selezionare il file da importare.

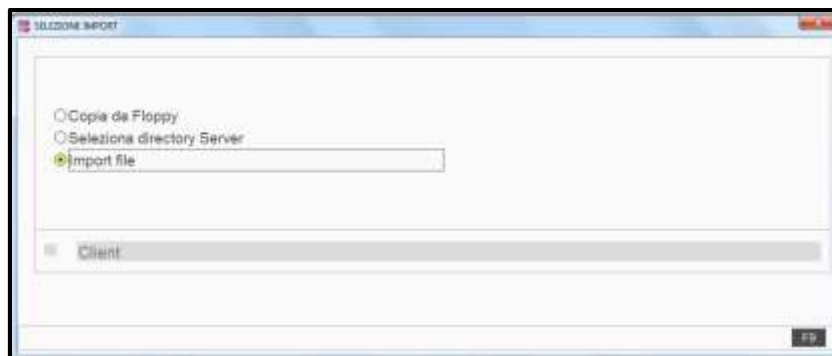

Una volta importato il file, la procedura visualizza tutte le informazioni presenti nello stesso, quali i dichiaranti ed i quadri in cui sono presenti dei dati. È inoltre visualizzato un riepilogo di quanto è contenuto nel file. Più precisamente nel riepilogo è riportato il numero dei contribuenti per i quali si è effettuata la richiesta d'invio nella comunicazione (**"Tutti i soggetti"**), distinti poi tra **"Soggetti forniti"** ovvero quelli contenuti nel file fornito dall'Agenzia, **"Soggetti scartati"** per i quali viene indicato anche il motivo dello scarto e **"Soggetti non presenti"** ovvero quei soggetti per i quali l'Agenzia delle Entrate non ha predisposto, per l'anno 2016, il modello precompilato, ad esempio perché il contribuente in oggetto ha compilato una dichiarazione integrativa relativa al 2015. Per questi ultimi soggetti, per quest'anno, la dichiarazione 730 precompilata non sarà disponibile.

IMP730PRE - M73016 - IMPORT PRECOMPILATO MINISTERIALE

	Numero	
<input checked="" type="checkbox"/> Tutti i Soggetti	12	Codice Famiglia: P7316
<input type="checkbox"/> Soggetti Forniti	10	File Elaborato: \usr\mp\pg_Nero\IMP730_5000_test.rtf
<input type="checkbox"/> Soggetti Scartati	2	
<input type="checkbox"/> Soggetti Non Presenti		

Codice fiscale	Cognome	Nome	Cod. 730	Stato	Fornito	Scartato	Non Pre	Stat	Data Importazione	Utente
<input checked="" type="checkbox"/> BBSMR58P50C						<input checked="" type="checkbox"/>	<input type="checkbox"/>		311	
<input type="checkbox"/> BBRNRN48E41D	ABBRU	INCORONATA	2100	<input checked="" type="checkbox"/>	<input checked="" type="checkbox"/>	<input type="checkbox"/>	<input type="checkbox"/>		310	
<input type="checkbox"/> BCCCLN57L49D	BUCC	CAROLINA	2101	<input checked="" type="checkbox"/>	<input checked="" type="checkbox"/>	<input type="checkbox"/>	<input type="checkbox"/>		310	29/04/2016 e perlini
<input type="checkbox"/> BCCGPP48E42D	BUCCI	GIUSEPPINA	2102	<input checked="" type="checkbox"/>	<input checked="" type="checkbox"/>	<input type="checkbox"/>	<input type="checkbox"/>		300	
<input type="checkbox"/> BCCLLN59P62D	BUCCI	LILIANA	2103	<input checked="" type="checkbox"/>	<input checked="" type="checkbox"/>	<input type="checkbox"/>	<input type="checkbox"/>		310	29/04/2016 a cingolani
<input type="checkbox"/> BCCCLR45B43	BUCCI	ELVIRA	2104	<input checked="" type="checkbox"/>	<input checked="" type="checkbox"/>	<input type="checkbox"/>	<input type="checkbox"/>		310	
<input type="checkbox"/> BCCMRT68L08D	BICCA	UMBERTO	2105	<input checked="" type="checkbox"/>	<input checked="" type="checkbox"/>	<input type="checkbox"/>	<input type="checkbox"/>		300	29/04/2016 a cingolani
<input checked="" type="checkbox"/> BCCMRZ75R28C						<input checked="" type="checkbox"/>	<input type="checkbox"/>		065	
<input type="checkbox"/> BCCRFL94C26D	BICCA	RAFFAELE	2106	<input checked="" type="checkbox"/>	<input checked="" type="checkbox"/>	<input type="checkbox"/>	<input type="checkbox"/>		300	
<input type="checkbox"/> BCCRMR57T55D	BUCCI	IRENE	2107	<input checked="" type="checkbox"/>	<input checked="" type="checkbox"/>	<input type="checkbox"/>	<input type="checkbox"/>		300	29/04/2016 a cingolani

Dichiarante:
Codice Fiscale: BBRNRN48E41DI
Cognome: ABBRU
Nome: INCORONATA
Stato: ☒ Fornito ☐ Scartato ☐ Non Presente

Per il codice fiscale del contribuente presente il 730 Precompilato ma non è liquidabile

Dati Importazione:
File Importazione:
Data / Ora:
Utente:

Dati Quadri:
☐ Familiari
☐ Quadro A - Redditi dei Terreni
☒ Quadro B - Redditi dei Fabbricati
☒ Quadro C - Redditi lavoro dipendente
☐ Quadro D - Altri redditi
☒ Quadro E - Oneri e spese
☒ Quadro F - Altri dati
☐ Quadro G - Crediti imposta
☐ Quadro I - Imposte da Compensare
☐ Quadro K - Amministratore condominio
☐ Prospetto di liquidazione 730/3

Funzione: Conferma Varsa Uscita

Quando si accede a **IMP730PRE**, la procedura di default si posiziona sulla scelta **"Tutti i Soggetti"**, inserendo la spunta, e di conseguenza predisponendo l'importazione, solo su quei dichiaranti che sono già presenti all'interno di **M73016** e che pertanto hanno già un'anagrafica presente in archivio. Ciò consente di evitare, nel caso in cui l'importazione sia effettuata da un CAF che ha più sedi, l'importazione di soggetti che sono gestiti in un'altra sede. Spetta all'utente eliminare la spunta da quei dichiaranti che non intende importare.

Nella colonna **"Codice 730"** viene visualizzato il codice con cui il dichiarante viene importato.

La procedura verifica l'eventuale presenza di dichiaranti con lo stesso codice fiscale di quelli che si vogliono importare e, in questo caso, se la dichiarazione risulta già presente negli archivi perché, ad esempio, compilata l'anno precedente, verrà agganciata ad un codice dichiarante già presente.

Viceversa, se non vi è alcuna corrispondenza tra il codice fiscale del/i dichiarante/i riportato/i in elenco e quelli presenti in **M730**, perché la relativa dichiarazione non è mai stata gestita nell'applicativo, al/ai dichiarante/i è assegnato un nuovo **"Codice 730"**.

Per selezionare o deselectare in modo massivo tutti i dichiaranti, all'interno del bottone **"Funzioni"**, sono presenti le opzioni **"Seleziona Tutti"** e **"Deseleziona Tutti"** per selezionare/deselezionare tutti i dichiaranti già presenti in archivio. Per i soggetti che non sono mai stati gestiti nell'applicativo **M730**, la selezione va invece effettuata in modo manuale.

Nel caso in cui si sia scelto di visualizzare l'opzione **"Soggetti Forniti"** oppure **"Scartati"** o in alternativa **"Non presenti"**, confermando l'importazione sono comunque importati tutti i soggetti della fornitura che sono stati selezionati.

Con l'operazione di importazione sono prelevati tutti i soggetti, siano essi **"Forniti"**, **Scartati"** o **"Non presenti"**.

Per i soggetti con 730 Precompilato **"Fornito"**, saranno importati, in una gestione parallela, senza che sia modificata la dichiarazione effettiva, tutti i dati presenti nel file contenente il precompilato; per i soggetti **"Scartati"** o con precompilato **"Non presente"**, sarà importata tale informazione (*Scartato*, *Non presente*) utile ai fini della compilazione della dichiarazione o di una successiva richiesta di accesso al precompilato. L'informazione viene poi visualizzata nella scelta **"Quadri 730 da precompilato"**. Se **"Scartati"** o **"Non presenti"**, l'informazione può essere utilizzata in fase di compilazione del 730: in particolare, la dicitura **"Non presente"** verrà riportata nel prospetto di liquidazione, ad indicare che per detto soggetto non è presente il precompilato.

L'altra funzione presente all'interno del bottone **"Funzioni"**, **"Export CSV"**, permette di esportare i dati presenti nella griglia, in formato **".csv"**, così da elaborarli nel modo più opportuno alle proprie esigenze.

L'icona visibile nella colonna **"Stato"**, sta ad indicare che si tratta di dichiaranti nuovi ovvero non presenti nell'archivio Teamsystem e che quindi sarà la procedura che andrà a creare per questi soggetti la dichiarazione in **M73016**.



IMPORTANTE

Importando contribuenti non presenti in archivio, occorre completare la compilazione dell'anagrafica in ANA730 con l'indicazione dei dati mancanti, come ad esempio il datore di lavoro ed il tipo di assistenza fiscale del dichiarante.

	Codice fiscale	Cognome	Nome	Cod. 730	Stato	Fornito	Scartato	Non Pre	Stat	Data importazi	Utente
<input checked="" type="checkbox"/>	BBCNMR58P50D					<input type="checkbox"/>	<input checked="" type="checkbox"/>	<input type="checkbox"/>	311		
<input type="checkbox"/>	BBRNRI46E41D	ABBRU	INCORONATA	2100		<input checked="" type="checkbox"/>	<input type="checkbox"/>	<input type="checkbox"/>	310		
<input type="checkbox"/>	BCCCLN57L49D	BUCCI	CAROLINA	2101		<input checked="" type="checkbox"/>	<input type="checkbox"/>	<input type="checkbox"/>	310	29/04/2016	e.perlini
<input type="checkbox"/>	BCCGPP40E42D	BUCCI	GIUSEPPINA	2102		<input checked="" type="checkbox"/>	<input type="checkbox"/>	<input type="checkbox"/>	300		
<input type="checkbox"/>	BCCLLN59P62D	BUCCI	LILIANA	2103		<input checked="" type="checkbox"/>	<input type="checkbox"/>	<input type="checkbox"/>	310	29/04/2016	a.cingolani
<input type="checkbox"/>	BCCCLR45B43C	BUCCI	ELVIRA	2104		<input checked="" type="checkbox"/>	<input type="checkbox"/>	<input type="checkbox"/>	310		
<input type="checkbox"/>	BCCMRT68L08C	BICCA	UMBERTO	2105		<input checked="" type="checkbox"/>	<input type="checkbox"/>	<input type="checkbox"/>	300	29/04/2016	a.cingolani
<input checked="" type="checkbox"/>	BCCMRZ75R29I					<input type="checkbox"/>	<input checked="" type="checkbox"/>	<input type="checkbox"/>	065		
<input type="checkbox"/>	BCCRFL94C26D	BICCA	RAFFAELE	2106		<input checked="" type="checkbox"/>	<input type="checkbox"/>	<input type="checkbox"/>	300		
<input type="checkbox"/>	BCCMR57T55D	BUCCI	IRENE	2107		<input checked="" type="checkbox"/>	<input type="checkbox"/>	<input type="checkbox"/>	300	29/04/2016	a.cingolani

Nella colonna “Esito” è riportato un codice che indica se per il soggetto è stato fornito il modello precompilato o la motivazione del perché il dichiarante è stato scartato, come ad esempio se non sono stati comunicati in modo corretto i dati di reddito dell'anno precedente.

Se per il soggetto viene fornito il 730 Precompilato, viene riportato il codice “300” o “310”.

La descrizione del codice “Esito” è visualizzata nella sezione “Stato”. In particolare se si tratta di una dichiarazione scartata, è indicata la motivazione del perché la stessa è stata scartata.

Di seguito è allegata una tabella in cui sono elencati i vari codici relativi all'esito della richiesta che può assumere l'elemento “Esito”:

DESCRIZIONE DEI CODICI PRESENTI NELLA FORNITURA P7316, RELATIVI ALL'ESITO DELLA RICHIESTA DI MOD. 730 PRECOMPILATI TRAMITE FILE	
MODELLO 730 PRECOMPILATO PRESENTE NELLA FORNITURA P7316	
Valori dell'elemento "stato" presente in "EsitoRichiesta" del file xml di fornitura P7316	Descrizione
300	Per il codice fiscale del contribuente è presente il 730 Precompilato con il relativo prospetto di liquidazione
310	Per il codice fiscale del contribuente è presente il 730 Precompilato ma non è liquidabile
MODELLO 730 PRECOMPILATO NON PRESENTE NELLA FORNITURA P7316	
Valori dell'elemento "stato" presente in "EsitoRichiesta" del file xml di fornitura P7316	Descrizione
055, 355	Il codice fiscale del contribuente non è valido
056	Il codice fiscale del contribuente non è associato ad una persona fisica
057, 357	Il codice fiscale del contribuente non è utilizzabile in quanto aggiornato in altro codice fiscale (*)
059, 359	Verificare la situazione anagrafica del contribuente presso un Ufficio dell'Agenzia delle Entrate (**)
064, 065	Per il codice fiscale del contribuente non risulta presentata nell'anno precedente quello della richiesta alcuna dichiarazione 730 o Unico PF congruente con gli importi indicati nella richiesta
066	Per il codice fiscale del contribuente risulta presentata nell'anno precedente quello della richiesta una dichiarazione 730 o Unico PF e risulta compilato il flag "Assenza di dichiarazione presentata nell'anno precedente"
067	Per il codice fiscale del contribuente il 730 Precompilato è in corso di elaborazione
307, 308, 311	Per il codice fiscale del contribuente il 730 Precompilato non è disponibile. Per le motivazioni consultare il sito di Assistenza https://assistenza.agenziaentrate.gov.it
058	Per il codice fiscale del contribuente il 730 Precompilato non è disponibile in quanto per il codice fiscale del contribuente non risulta trasmessa nei termini, dal sostituto d'imposta (soggetto richiedente) all'Agenzia delle entrate, la Certificazione Unica 2016 per redditi di lavoro dipendente
Nota (*) Il codice fiscale indicato non è utilizzabile perché è un cosiddetto "omocodice", cioè corrispondente ai dati anagrafici di diverse persone. L'Agenzia delle Entrate ha quindi attribuito un nuovo codice fiscale, differente, a ciascuna di esse. Il nuovo codice fiscale è stato comunicato alle persone interessate ed è quello che va utilizzato.	
Nota (**) Nel sistema informativo dell'Agenzia delle Entrate è stata registrata una informazione di avvenuto decesso, associata al codice fiscale indicato. In caso di informazione non corretta, è sempre possibile rivolgersi a un ufficio dell'Agenzia delle Entrate per l'eventuale rettifica.	

Le colonne “Data importazione” e “Utente” consentono di visualizzare se per i dichiaranti selezionati è già avvenuta o meno l'importazione, riportandovi la data dell'importazione ed il nome dell'utente che l'ha effettuata.

Prima di eseguire l'importazione è possibile eseguire l'**Anteprima pdf** della singola dichiarazione precompilata.

Per i soggetti per i quali il 730 Precompilato è già stato importato, la funzione di “**Anteprima pdf**” è presente in **QUA730**, gestione “**Quadri 730 precompilato**”, come descritto di seguito.

	Numero	Codice Fiscale	Cognome	Nome	Cod. 730	Stato	Famito	Scartato	Non Pre	Data Importazione	Utente
<input checked="" type="checkbox"/>	Tutti i Soggetti	12									
<input type="checkbox"/>	Soggetti Familiari	10									
<input type="checkbox"/>	Soggetti Scartati	2									
<input type="checkbox"/>	Soggetti Non Presenti										

Dichiarante:
 Codice fiscale: BBRNRN46E41D
 Cognome: ABBRU
 Nome: INCORONATA
 Stato: ☒ Famito ☐ Scartato ☐ Non Presente

Per il codice fiscale del contribuente presente il 730 Precompilato ma non è liquidabile:

Dati Importazione:
 File Importazione:
 Data / Ora:
 Utente:

Dati Quadri:
☐ Famiglia
☐ Quadro A - Redditi dei Terreni
☒ Quadro B - Redditi dei Fabbricati
☒ Quadro C - Redditi lavoro dipendente
☐ Quadro D - Altri redditi
☒ Quadro E - Oneri e spese
☒ Quadro F - Altri dati
☐ Quadro G - Crediti imposta
☐ Quadro I - Imposte da Compensare
☐ Quadro K - Amministratore condominio
☐ Prospetto di liquidazione 730/3

F3 Nuova F4 Anteprima F5 Anteprima fonti F6

Al fine di facilitare l'individuazione della provenienza delle informazioni contenute nel modello 730 precompilato è possibile utilizzare la funzione “**F5=Anteprima fonti**”, selezionando la quale sono visualizzate le fonti di provenienza di quanto riportato nel modello 730 precompilato del contribuente su cui si è posizionati al momento della selezione di detta funzione.

Elementi a base del 730 precompilato per l'anno di imposta 2015 di: BUCCHI CAROLINA (BCCCLN57L49)

Data elaborata al: 29/04/2016

Fonti / Testata	Contenuto	Importo	Importazione
Certificazione Unica	Comunicato da AGENSA SRL - (C.F. - 03498570)	0	
Redditi dei Fabbricati	Dati presenti (Fonte Dichiarazione Mod. 730/313)		
	Presenza in Catalogo della seguente variazione: DATI FABBRICATO: Comune: FOGGIA - Codice Catastale: D645 - Rendita: 621,88 - Proprietà per 1/2 - Data inizio: 31/03/2014 - Data fine: 31/03/2015	90	
	Presenza in Catalogo della seguente variazione: DATI FABBRICATO: Comune: MONTESILVANO - Codice Catastale: P648 - Rendita: 285,88 - Proprietà per 1/2 - Data inizio: 05/06/2015	90	
	Presenza in Catalogo della seguente variazione: DATI FABBRICATO: Comune: MONTESILVANO - Codice Catastale: P648 - Rendita: 285,88 - Proprietà per 1/2 - Data inizio: 05/06/2015	90	
	Presenza in Catalogo della seguente variazione: DATI FABBRICATO: Comune: MONTESILVANO - Codice Catastale: P648 - Rendita: 285,88 - Proprietà per 1/2 - Data inizio: 05/06/2015	90	
	Presenza in Catalogo della seguente variazione: DATI FABBRICATO: Comune: MONTESILVANO - Codice Catastale: P648 - Rendita: 285,88 - Proprietà per 1/2 - Data inizio: 05/06/2015	90	

Oltre alla colonna “*Importo*” dove ovviamente viene trascritto l’importo trasferito nel precompilato, nella colonna “*Utilizzato*” viene indicato se l’informazione trascritta è ritenuta o meno attendibile dall’Agenzia delle Entrate e quindi dove indicato “**S**” l’informazione è ritenuta attendibile dall’Agenzia delle Entrate e quindi riportata nel 730 precompilato fornito al contribuente viceversa, se da verificare, sarà indicato “**N**” e di conseguenza non riportata in automatico nel 730 precompilato.

E’ possibile eseguire una stampa del tabulato visualizzato selezionando l’apposito bottone “**Stampa**” presente nel documento “pdf”.

E’ prevista anche la possibilità di stampare massivamente il tabulato delle fonti del dichiarante.

In tal caso, la stampa massiva, eseguibile quindi per tutti i dichiaranti indicati nell’intervallo di richiesta, può essere eseguita dalle Stampe di servizio, dove è presente il comando **FONPRE** “**Fonti precompilato**” all’interno della sottocartella “**Stampe massive precompilato**”.



IMPORTANTE

Consideriamo ora il caso di un dichiarante già esistente nell’archivio di M73016 per il quale è già stata compilata la dichiarazione; se si va ad eseguire l’importazione dei dati del 730 precompilato, questa non va ad incidere sulla dichiarazione 730 già compilata, in quanto i dati sono riportati dalla procedura in una gestione parallela ed entrando in gestione quadri viene segnalato a video, dalla dicitura “*Presenza di precompilato*” posta sopra l’elenco dei quadri, che per il dichiarante che si sta gestendo è presente il 730 precompilato.

Dichiarante	2101	BUCCI	CAROLINA
Presenza di precompilato			
	Quadro	Dichiarante	Coniuge
	Quadro A - Redditi dei Terreni		
	Quadro B - Redditi dei Fabbricati	✓	
	Quadro C - Redditi lavoro dipendente	✓	
	Quadro D - Altri redditi		
	Quadro E - Oneri e spese	✓	
	Quadro F - Altri dati		
	Quadro G - Crediti imposta		
	Quadro I - Imposte da Compensare		
	Quadro K - Comun.dell'amm.Condominio		
	Prospetto di liquidazione 730/3	✓	

Quindi, accedendo alla “**Gestione quadri**”, nei quadri della dichiarazione saranno presenti i dati riportati dall’anno precedente, o già inseriti dall’utente, mentre nella gestione “**Quadri 730 Precompilato**” saranno visualizzati i dati dei singoli quadri contenuti nel 730 precompilato.

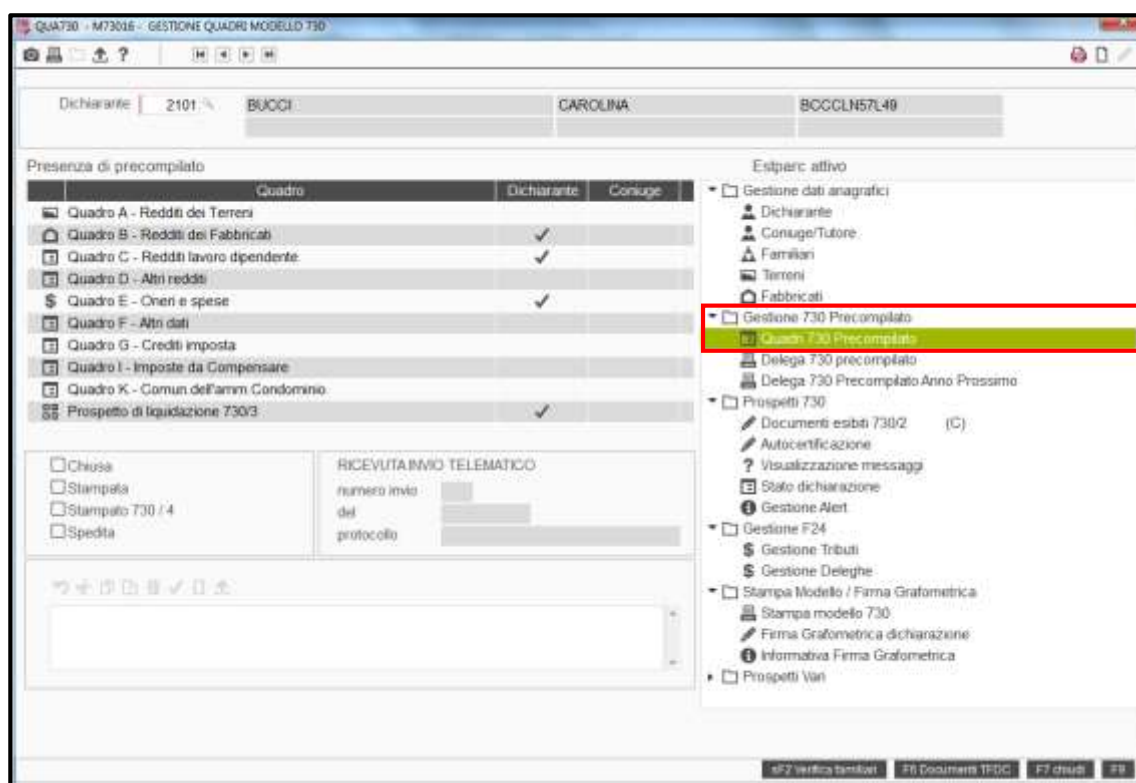

La dichiarazione dei redditi precompilata può essere visualizzata selezionando tra le varie scelte operative, presenti sulla destra della videata, la scelta **“Quadri 730 Precompilato”** contenuta nella cartella riservata alla Gestione del 730 Precompilato.

L'opzione **“Quadri 730 precompilato”** consente all'utente di visualizzare i quadri del 730 precompilato del dichiarante che si sta gestendo, contenenti i dati forniti dall'Agenzia delle Entrate ed importati nell'applicativo tramite in comando **IMP730PRE**.

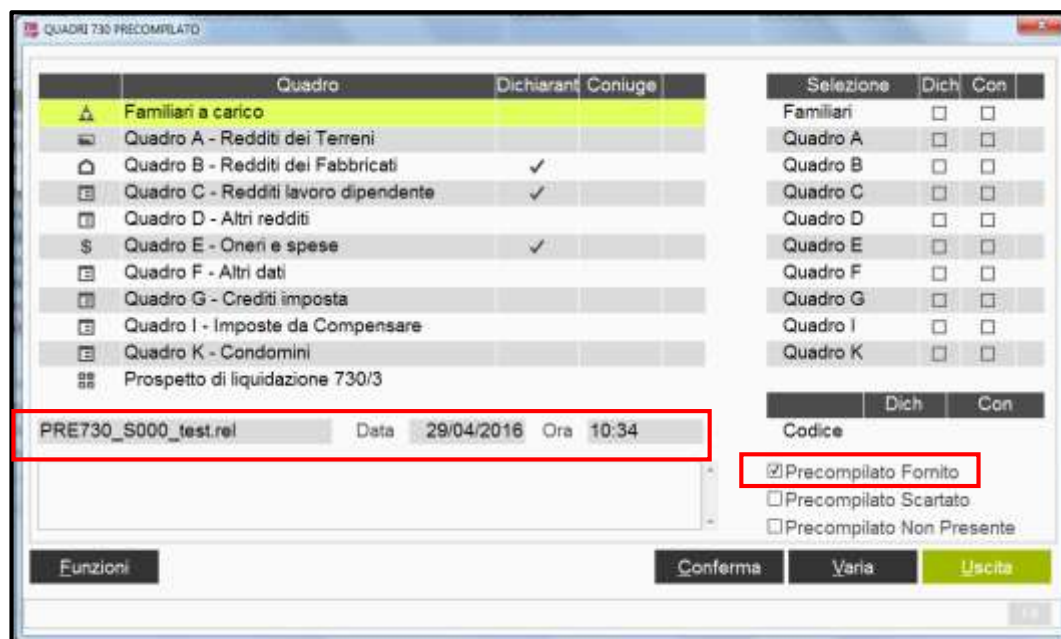

Sono inoltre visibili il riferimento al file prelevato e alla data in cui è stata effettuata l'importazione.

Il flag **“Precompilato fornito”** è compilato in automatico dalla procedura nel caso in cui esista per il dichiarante in questione un 730 precompilato contenente dati da fonti e quindi utilizzabile dal contribuente.

Il flag **“Precompilato non presente”** è compilato in automatico dalla procedura nel caso in cui è stata presentata all'Agenzia delle Entrate una richiesta per ottenere la dichiarazione 730 precompilata del dichiarante in oggetto ma l'Agenzia delle Entrate ha risposto che per tale soggetto non è disponibile alcun 730 Precompilato.

Il flag **“Precompilato scartato”** è compilato in automatico dalla procedura nel caso in cui la richiesta del precompilato ha ottenuto come esito **“Scartato”**.

Il bottone **“Funzioni”**, all'interno della scelta **“Gestione Quadri 730 Precompilato”**, accoglie le funzioni operative **“Stampa Anteprima”** e **“Fonti dichiarante”**.

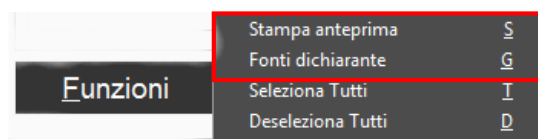

Con la scelta **“Fonti dichiarante”** si ottiene un prospetto che riporta, sulla base di quanto contenuto nel file del 730 precompilato importato, le informazioni dettagliate sulle fonti da cui l'Agenzia ha prelevato i dati presenti nel 730 Precompilato.

The screenshot shows a window titled 'QUADRI 730 - DETTAGLIO FONTI PRECOMPILATO'. It contains a table with four columns: 'Fonte / Testata', 'Contenuto', 'Importo', and 'Utilizzato'. The table lists various data sources and their utilization status.

Fonte / Testata	Contenuto	Importo	Utilizzato
Certificazione Unica	Comunicato da AZIENDA ASL FG (C.F. - 03499370710)		SI
Reddito dei fabbricati	Dati presenti (Fonte Dichiarazione Mod.730/2015)		
	Presenza in Catasto della seguente variazione: DATI FAB		NO
	Presenza in Catasto della seguente variazione: DATI FAB		NO
	Presenza in Catasto della seguente variazione: DATI FAB		NO
	Presenza in Catasto della seguente variazione: DATI FAB		NO
	Presenza in Catasto della seguente variazione: DATI FAB		NO
	Presenza di un contratto di locazione attivo per il 2015. Dv		NO

At the bottom of the window, there are three buttons: 'Stampa', 'Varia', and 'Uscita'.

Con l'opzione **“Stampa Anteprima”** è possibile visualizzare, in formato **“pdf”**, il modello 730 contenente i dati presenti nel file distribuito dall'Agenzia.

Tornando operativamente alla gestione del precompilato, selezionando il quadro in cui è presente la spunta, è possibile accedere al suo interno, e visualizzare i dati forniti dall'Agenzia delle Entrate, dati che in questo contesto non possono essere variate e/o annullati.

QUADRO C - REDDITI LAVORO DIPENDENTE

Dichiarante: 2101 BUCCI CAROLINA

SEZIONE I - Redditi di lavoro dipendente e assimilati

Codice fiscale	descrizione	redditi	Modello
C1		57.303	1
C2			
C3			

Casi particolari

Periodo di lavoro - giorni per i quali spettano le detrazioni (punti 6 e 7 del CU 2016)

C5 Giorni lavoro dipendente: 365 Ricordati 365 Giorni pensione: Ricordati

SEZIONE II - Altri redditi assimilati a quelli di lavoro dipendente

Codice	descrizione	redditi	Modello
C6			
C7			
C8			

SEZIONE III - Ritenute IRPEF e Add. le regionale

Codice	descrizione	redditi	Modello
C9 Ritenute IRPEF		18.164	di cui sospese
C10 Ritenute add. le regionale		887	di cui sospese

SEZIONE IV - Ritenute add. le comunale all'IRPEF

Codice	descrizione	redditi	Modello
C11 Accanto add. le 2015		141	di cui sospese
C12 Saldo add. le 2015		317	di cui sospese
C13 Accanto add. le 2016		138	di cui sospese

SEZIONE V - Bonus IRPEF

Codice	descrizione	redditi	Modello
C14 Codice bonus	2 Bonus erogato		Quota TFR
Tipologia esenzione	Parte reddito esente		

SEZIONE VI - Altri dati

Codice	descrizione	redditi	Modello
C15 Reddito al netto del contributo pensione			di cui sospese
Contributo solidarietà trattenuto			

Funzioni Conferma **Varia** **Annulla** Help Av > Uscita

Se i dati presenti nel precompilato possono essere trasferiti nella dichiarazione, in quanto ritenuti corretti, è possibile accettare i medesimi, semplicemente inserendo una spunta nei quadri elencati sulla destra della videata.

QUADRO 730 PRECOMPILATO

Quadro	Dichiaranti	Coniuge
Familiari a carico		
Quadro A - Redditi dei Terreni		
Quadro B - Redditi dei Fabbricati	✓	
Quadro C - Redditi lavoro dipendente	✓	
Quadro D - Altri redditi		
Quadro E - Oneri e spese	✓	
Quadro F - Altri dati		
Quadro G - Crediti imposta		
Quadro I - Imposte da Compensare		
Quadro K - Condomini		
Prospetto di liquidazione 730/3		

Selezione	Dich	Con
Familiari	<input type="checkbox"/>	<input type="checkbox"/>
Quadro A	<input type="checkbox"/>	<input type="checkbox"/>
Quadro B	<input checked="" type="checkbox"/>	<input type="checkbox"/>
Quadro C	<input checked="" type="checkbox"/>	<input type="checkbox"/>
Quadro D	<input type="checkbox"/>	<input type="checkbox"/>
Quadro E	<input checked="" type="checkbox"/>	<input type="checkbox"/>
Quadro F	<input type="checkbox"/>	<input type="checkbox"/>
Quadro G	<input type="checkbox"/>	<input type="checkbox"/>
Quadro I	<input type="checkbox"/>	<input type="checkbox"/>
Quadro K	<input type="checkbox"/>	<input type="checkbox"/>

PRE730_S000_testrel Data: 29/04/2016 Ora: 10:34

Codice

☒ Precompilato Fornito
☐ Precompilato Scartato
☐ Precompilato Non Presente

Funzioni Conferma **Varia** **Uscita**

Per una selezione massiva dei quadri precompilati all'interno della dichiarazione è possibile utilizzare l'opzione **"Seleziona tutti"**, presente all'interno del bottone **"Funzioni"** oppure l'opzione **"F6=Seleziona tutti"** presente a fondo pagina. E' possibile anche l'operazione inversa, opzione **"Deseleziona tutti"**, oppure **"ShiftF6=Deseleziona tutti"**, qualora si desideri deselezionare massivamente i quadri spuntati.

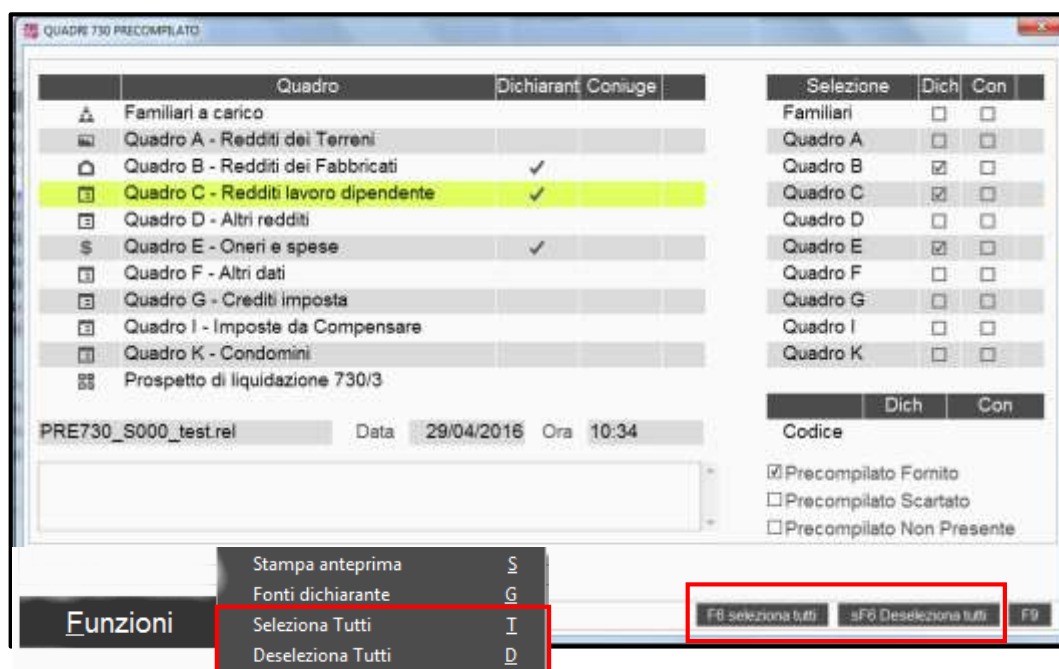

Confermando la selezione, la procedura chiede conferma prima di procedere con l'eventuale sovrascrittura di quanto già eventualmente presente nel quadro di reddito.

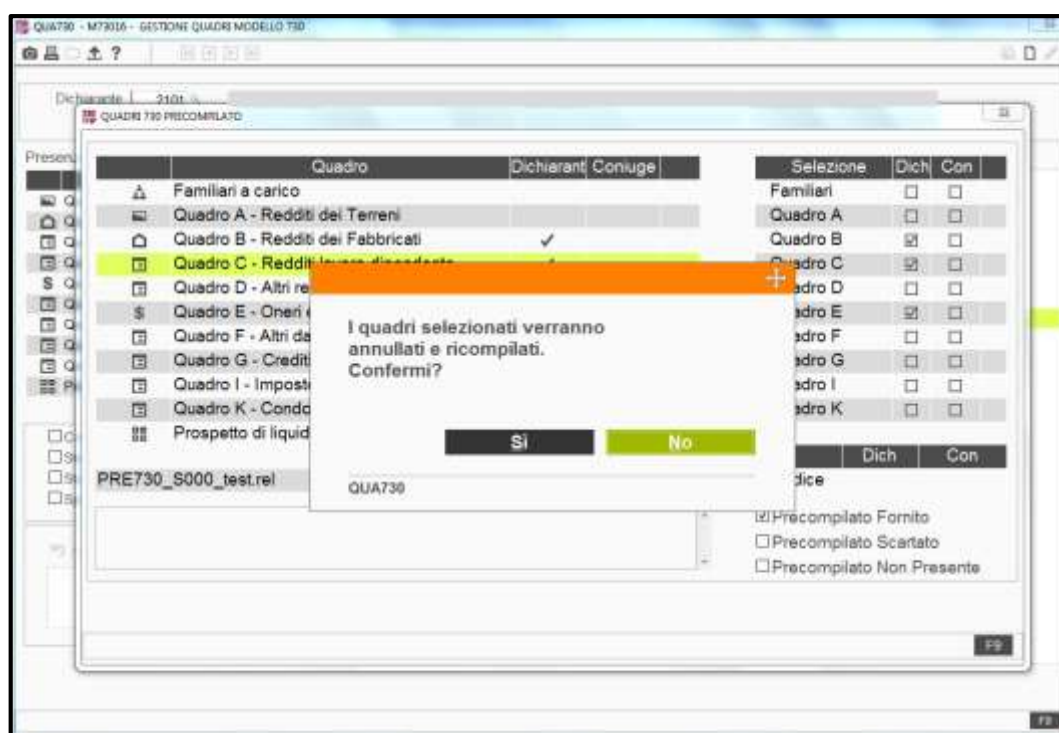



NOTA BENE

È bene precisare che quando si effettua il trasferimento del/i quadro/i precompilato/i all'interno della dichiarazione reale, i dati dei quadri che si è deciso di riprendere dal precompilato, se già presenti, saranno annullati e sostituiti con quelli presenti all'interno del file fornito dall'Agenzia delle Entrate.

Così, ad esempio, se si decide di importare dal 730 precompilato il quadro C e nella dichiarazione reale il quadro C risulta già compilato, i dati in questo contenuti saranno annullati e sostituiti con quelli presenti nel quadro C della dichiarazione precompilata.



ATTENZIONE

Si fa presente che, una volta che i dati reali sono stati annullati con l'operazione di importazione del/i quadro/i precompilato/i non potranno più essere recuperati. Pertanto, se nel quadro reale erano presenti dati riportati dall'anno precedente o inseriti dall'operatore, se sovrascritti con i dati presenti nel precompilato, anche se successivamente a tale ripresa il quadro venisse annullato, i dati originali sarebbero ormai persi.

Una volta importati i quadri del 730 precompilato nella gestione della dichiarazione, i dati in essi presenti possono essere liberamente modificati dall'utente.

Poiché l'importazione dei singoli quadri può avvenire anche in più riprese, se si va ad effettuare in un secondo momento l'importazione dal 730 Precompilato di quadri non importati in un primo momento, per evitare di annullare e sovrascrivere quanto modificato nei quadri già prelevati, per questi ultimi non va inserita nuovamente la spunta in elenco.

Nella gestione del precompilato, per i quadri importati nella dichiarazione reale, verrà modificata l'icona per evidenziare che l'importazione è avvenuta.

Quadro	Dichiarant Coniuge
Familiari e carico	
Quadro A - Redditi dei Terreni	
Quadro B - Redditi dei Fabbricati	
Quadro C - Redditi lavoro dipendente	↓
Quadro D - Altri redditi	↓
Quadro E - Oneri e spese	↓
Quadro F - Altri dati	
Quadro G - Crediti imposta	
Quadro I - Imposte da Compensare	
Quadro K - Condomini	
Prospetto di liquidazione 730/3	

Selezione	Dich	Con
Familiari	<input type="checkbox"/>	<input type="checkbox"/>
Quadro A	<input type="checkbox"/>	<input type="checkbox"/>
Quadro B	<input type="checkbox"/>	<input type="checkbox"/>
Quadro C	<input type="checkbox"/>	<input type="checkbox"/>
Quadro D	<input type="checkbox"/>	<input type="checkbox"/>
Quadro E	<input type="checkbox"/>	<input type="checkbox"/>
Quadro F	<input type="checkbox"/>	<input type="checkbox"/>
Quadro G	<input type="checkbox"/>	<input type="checkbox"/>
Quadro I	<input type="checkbox"/>	<input type="checkbox"/>
Quadro K	<input type="checkbox"/>	<input type="checkbox"/>

PRE730_S000_test.rel Data 29/04/2016 Ora 10:34

☒ Precompilato Fornito
☐ Precompilato Scartato
☐ Precompilato Non Presente

Funzioni Conferma Varia Uscita

Annullando il quadro effettivo in gestione quadri, l'icona di avvenuta importazione all'interno della gestione del precompilato verrà sostituita dalla spunta ad indicare che i dati non sono stati importati e quindi il quadro effettivo risulterà vuoto.



ATTENZIONE

Una particolarità riguarda l'importazione dei quadri A "Redditi Terreni" e B "Redditi Fabbricati"; infatti, importando il quadro A o B, la loro gestione risulta manuale, pertanto il quadro A e/o B o compilato nella dichiarazione effettiva con quanto indicato nel medesimo quadro del precompilato e non in base a quanto indicato nell'Anagrafica Terreni/Fabbricati. In questo caso anche eventuali variazioni da apportare vanno effettuate all'interno del quadro A o B reale e non in anagrafica terreni/fabbricati.

Se nel quadro A/B del modello precompilato sono presenti immobili per i quali non è indicato l' "Utilizzo", il quadro A/B risulterà in "Bozza". Una volta importato non risulterà con l'icona di "Compilato" fin quando le informazioni mancanti non saranno inserite direttamente nel quadro A/B importato dall'operatore.

Gestendo le Anagrafiche Terreni/Fabbricati è comunque possibile effettuare i calcoli IMU/TASI.



ATTENZIONE

Altra particolarità si riferisce all'importazione del quadro E della dichiarazione precompilata all'interno della gestione quadri. In questo caso, infatti, se non si desidera importare tutto il quadro E nella dichiarazione "effettiva", perché ad esempio in parte si è provveduto a compilarlo, è possibile importare solo i dati del 2015 presenti nel quadro E del 730 precompilato, ovvero "Interessi su Mutui", "Assicurazioni", "Contributi previdenziali", "Contributi per le colf", "Spese mediche", "Spese funebri", "Spese Universitarie". Tali informazioni del quadro E possono essere importate direttamente dal quadro E reale posizionandosi nei singoli righi, dove come da elenco precedente è prevista la funzione di importazione della singola spesa; eseguendo la funzione "**ShiftF3=Preleva precompilato**" si eseguirà l'importazione della spesa dal modello 730 precompilato allo specifico rigo del quadro E effettivo.

Quindi, in tale situazione, dalla gestione del 730 precompilato non si va ad importare il quadro E ma i suddetti rigi possono essere ripresi selezionando la funzione "**ShiftF3=Preleva precompilato**", presenti nel quadro E effettivo.

Qualora in **M73016** si stia gestendo una dichiarazione congiunta è possibile, se la dichiarazione del coniuge è presente tra i 730 precompilati, dopo averla importata tramite il comando **IMP730PRE** in un codice fittizio, indicare in gestione quadri 730 precompilato anche il codice assegnato alla dichiarazione del coniuge così da effettuare la ripresa dati del 730 precompilato del coniuge nella dichiarazione congiunta.

Con l'indicazione del codice fittizio assegnato all'anagrafica del coniuge, saranno riportati nella gestione quadri del 730 Precompilato i dati del coniuge che possono poi essere selezionati per essere riportati nel/i quadro/i effettivo/i della dichiarazione, con le stesse modalità utilizzate per importare i dati contenuti nei quadri del 730 del dichiarante.

Una volta importata la dichiarazione precompilata del coniuge ed utilizzata nella dichiarazione congiunta, l'anagrafica fittizia del coniuge, creata in fase di importazione, verrà disattivata.

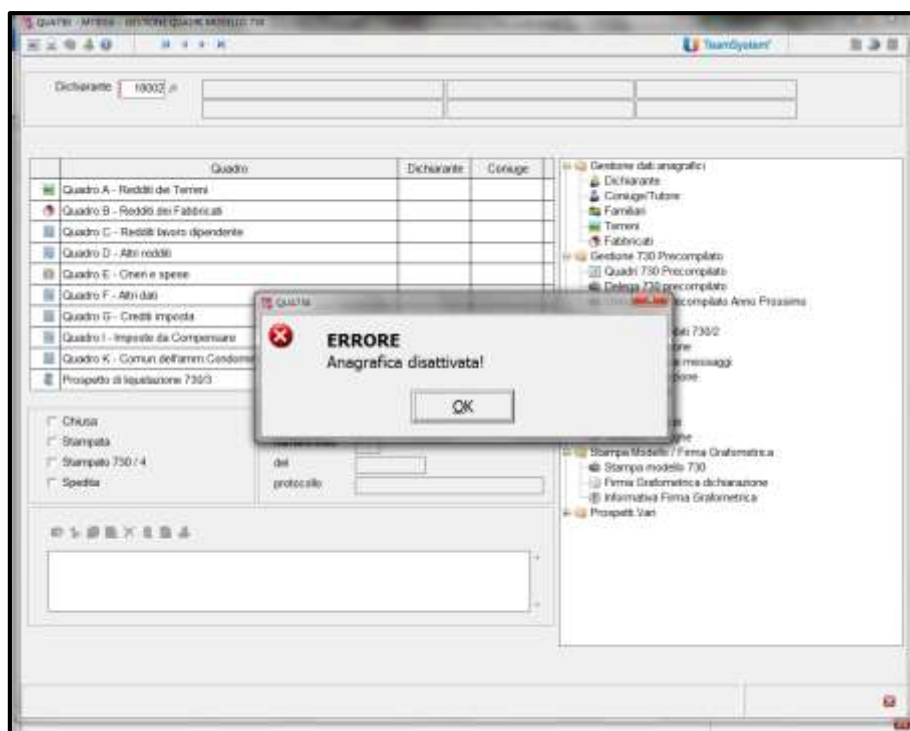

Infatti, richiamando un'anagrafica utilizzata all'interno di una dichiarazione congiunta, la procedura segnalerà con un messaggio a video, che trattasi di un'anagrafica disattivata e nella gestione “**Quadri 730 precompilato**” sarà possibile visualizzare all'interno di quale dichiarazione congiunta è gestita.

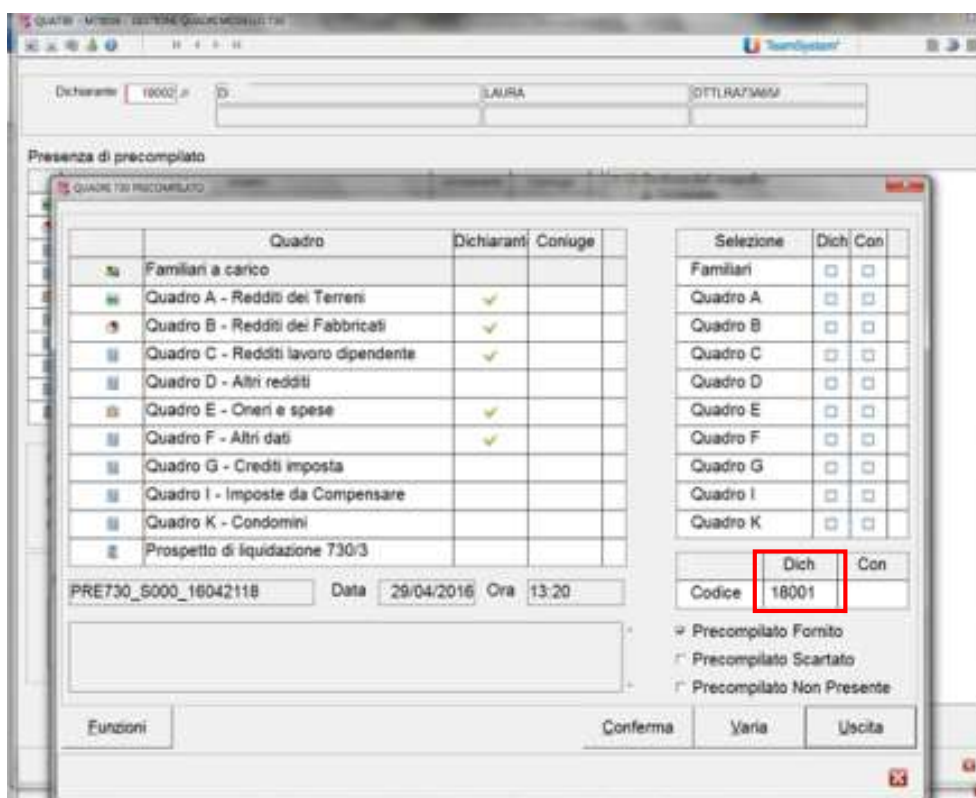

Prelievo del modello 730 precompilato (Studi associati al CAF TFDC)

Per gli studi associati al CAF TFDC, in esecuzione della procedura **IMP730PRE**, per l'importazione del modello 730 precompilato, è stata attivata la funzione “**F4=scarica dal sito CAF TFDC**” che permette di prelevare il file che l'utente, una volta salvato sul desktop, può poi importare tramite l'apposita funzione “**F5=Import**”.

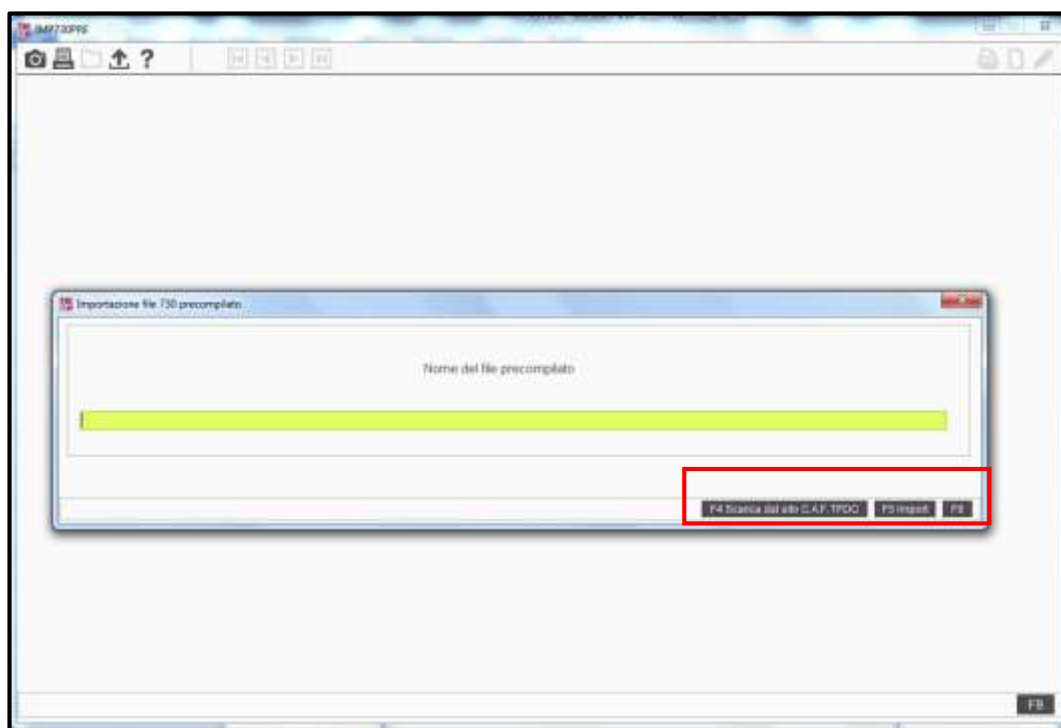

Pertanto, una volta richiamato il comando **IMP730PRE**, selezionare in sequenza la funzione “**F4=scarica dal sito CAF TFDC**” ed a seguire la funzione “**F5=Import**”.

In alternativa alla funzione “**F4=scarica dal sito CAF TFDC**” il file può essere direttamente prelevato dal portale del CAF TFDC e di conseguenza, in questo caso, una volta salvato sul desktop, è possibile eseguire la funzione “**F5=Import**”.

Appare la seguente videata con l'elenco dei contribuenti contenuti nel file importato.

M73016 - IMPORT PRECOMPLATO MINISTERIALE

☒ Tutti i Soggetti
☐ Soggetti Forniti
☐ Soggetti Scartati
☐ Soggetti Non Presenti

Codice Fiscale:
 File Elaborato:
 File Importazione:

Codice fiscale	Cognome	Nome	Cod. 730	Stato	Fornito	Scartato	Non Presente	Data Importazione	Utente
<input checked="" type="checkbox"/> BCCMR58P50D64J					<input checked="" type="checkbox"/>	<input type="checkbox"/>	<input type="checkbox"/>	311	
<input checked="" type="checkbox"/> BBRNRN46E41D	ABRUZZE	INCORONATA	2100	<input checked="" type="checkbox"/>	<input checked="" type="checkbox"/>	<input type="checkbox"/>	<input type="checkbox"/>	310	
<input type="checkbox"/> BCCCLN57L49C	BUCCI	CAROLINA	2101	<input checked="" type="checkbox"/>	<input type="checkbox"/>	<input type="checkbox"/>	<input type="checkbox"/>	310	29/04/2016 e perlini
<input type="checkbox"/> BCCGPP48E42C	BUCCI	GIUSEPPINA	2102	<input checked="" type="checkbox"/>	<input checked="" type="checkbox"/>	<input type="checkbox"/>	<input type="checkbox"/>	300	
<input type="checkbox"/> BCCCLN58P62C	BUCCI	LIANA	2103	<input checked="" type="checkbox"/>	<input checked="" type="checkbox"/>	<input type="checkbox"/>	<input type="checkbox"/>	310	29/04/2016 a cingolani
<input type="checkbox"/> BCCLYR45B43C	BUCCI	ELVIRA	2104	<input checked="" type="checkbox"/>	<input checked="" type="checkbox"/>	<input type="checkbox"/>	<input type="checkbox"/>	310	
<input type="checkbox"/> BCCMR768L08C	BICCA	UMBERTO	2105	<input checked="" type="checkbox"/>	<input checked="" type="checkbox"/>	<input type="checkbox"/>	<input type="checkbox"/>	300	29/04/2016 a cingolani
<input checked="" type="checkbox"/> BCCMR75R29C					<input checked="" type="checkbox"/>	<input type="checkbox"/>	<input type="checkbox"/>	065	
<input type="checkbox"/> BCCRFL94C26C	BICCA	RAFFAELE	2106	<input checked="" type="checkbox"/>	<input checked="" type="checkbox"/>	<input type="checkbox"/>	<input type="checkbox"/>	300	
<input type="checkbox"/> BCCRM57T55C	BUCCI	IRENE	2107	<input checked="" type="checkbox"/>	<input checked="" type="checkbox"/>	<input type="checkbox"/>	<input type="checkbox"/>	300	29/04/2016 a cingolani

Declarante
 Codice Fiscale:
 Cognome:
 Nome:
 Stato:
☒ Fornito ☐ Scartato ☐ Non Presente

Per il codice fiscale del contribuente presente il 730 Precompilato ma non e' liquidabile:

Dati Quadri
☐ Quadro A - Redditi dei Terreni
☒ Quadro B - Redditi dei Fabbricati
☒ Quadro C - Redditi lavoro dipendente
☐ Quadro D - Altri redditi
☒ Quadro E - Oneri e spese
☒ Quadro F - Altri dati
☐ Quadro G - Crediti imposta
☐ Quadro I - Imposte da Compensare
☐ Quadro K - Amministratore condominio
☐ Prospetto di liquidazione 730/3

☒ Forfè

Dati Importazione
 File Importazione:
 Data / Ora:
 Utente:

F4 Annulla F5 Approva F6

Si precisa che per gli studi associati al CAF TFDC, nel riepilogo riportato in alto, dove nel file prelevato dall'Agenzia delle Entrate è riportato il numero dei soggetti forniti/scartati/non presenti, non sono visualizzate tali informazioni, poiché, nel file fornito dal suddetto CAF, le stesse potrebbero essere non presenti o non veritiere.

Controlli dichiarazioni 730

M73016

STDIFF

Stampa differenze 730 precompilato

In relazione al flag “**Modificata**”, al fine di facilitare l'utente nell'individuare i motivi tali per cui la procedura ha barrato nel modello 730-3 detto flag e quindi al fine di individuare le differenze presenti tra la dichiarazione effettiva e quella precompilata, nelle “**Stampe di servizio**” è presente la stampa **STDIFF**, “**Stampa differenze 730 – 730 precompilato**”, che può essere utilizzata per verificare quali differenze sono riscontrate tra le due dichiarazioni, quella effettiva e quella risultante nel precompilato.

Tale stampa riproduce nel tabulato, per ogni soggetto in cui riscontrate delle differenze, i righi che differiscono tra loro.

Dichiarante : T2 CINGC ANNA						
Quadro	Rigo	Col.	Descrizione rigo	Griglia	TeamSystem	AgenziaEntrate
Quadro C	C5	1	Periodo di lavoro - giorni detraz.(punti 6 e 7 CU2015) - Lavoro dipendente			
	C5	2	Periodo di lavoro - giorni detraz.(punti 6 e 7 del CU2015) - Pensione			
	C14	1	Codice BONUS (punto 119 CU 2015)			
	C1		Casi particolari			
Quadro B	B89	1	Totale Irpef	X		207,00
	D6		Redditi percepiti da eredi e legatari	X		
	F3	1	ECCEDENZE - Irpef			1.111,00
	F4	1	ECCEDENZE - Codice regione			11,00
Quadro D	F4	2	ECCEDENZE - Addizionale regionale			222,00
	F4	4	ECCEDENZE - Codice comune			6.348,00
	F4	5	ECCEDENZE - Addizionale comunale			555,00
	F4					
Quadro G	G9	2	Credito d'imposta erogazione cultura - Residuo anno precedente		202,00	
	G9	3	Credito d'imposta erogazione cultura - Residuo credito anno precedente		202,00	
	G11		Negoziazione e arbitrato	X		
	G11		Redditi lavoro dipendente			36.500,00
Liquidazione	4		Redditi lavoro dipendente			36.707,00
	11		REDDITO COMPLESSIVO			207,00
	12		Deduzione abitazione principale			36.500,00
	14		Reddito imponibile			10.190,00
	16		Imposta lorda			619,00
	25		Detrazione reddito lavoro dipendente			619,00
	48		Totale detrazioni e crediti d'imposta			9.571,00
	51		Imposta netta			1.111,00
	61		Eccedenze Irpef da precedente dichiarazione			36.500,00
	71		Reddito imponibile (per addizionali)			528,00
	72		Addizionale regionale Irpef dovuta			222,00
	74		Eccedenza addizionale regionale Irpef			256,00
	75		Addizionale comunale Irpef dovuta			555,00
	77		Eccedenza addizionale regionale Irpef			77,00
	78		Acconto addizionale comunale Irpef			36.707,00
	137		Reddito riferimento agevolazioni fiscali			207,00
	7		Reddito abitazione principale (No imu)			

Nella colonna “*Teamsystem*” viene indicato il valore della dichiarazione effettiva mentre nella colonna “*Agenzia delle Entrate*” il valore importato dal precompilato.

Gestione modello 730/2016**M73016****Duplicato modello CU 2016 INPS altri (CAF e Studi non associati al CAF TFDC)**

Con il presente aggiornamento è stata attivata la funzionalità per consentire ai soggetti non associati al CAF TFDC e che hanno provveduto a prelevare dal sito dell'INPS i file in formato *“.pdf”* della CU 2016 dei pensionati, di copiare i medesimi in un'apposita cartella, al fine di ottenerne un'anteprima e di stamparne un duplicato all'interno della procedura **M73016**.

Per usufruire di questa funzionalità è necessario innanzitutto accedere alla Tabella **“Personalizzazione procedura”**, **PERSPRO**, ed indicare **“X”** nel flag **“Gestione CU in PDF”** presente nella **“Pagina 1”** del folder **“Riservati”**, così da predisporre la procedura alla gestione delle CU INPS. Successivamente, i file *“.pdf”* messi a disposizione dall'INPS sul suo sito vanno copiati nella cartella **“PDFCUD”** presente all'interno della directory degli archivi di **M73016** (ad esempio \A73016\PDFCUD) al fine di memorizzare tutti i file delle CU in formato *“.pdf”*.

E' possibile utilizzare il comando **IMPCUD** per copiare i file *“.pdf”*, in precedenza scaricati dal sito dell'INPS, direttamente nella cartella **“PDFCUD”**.

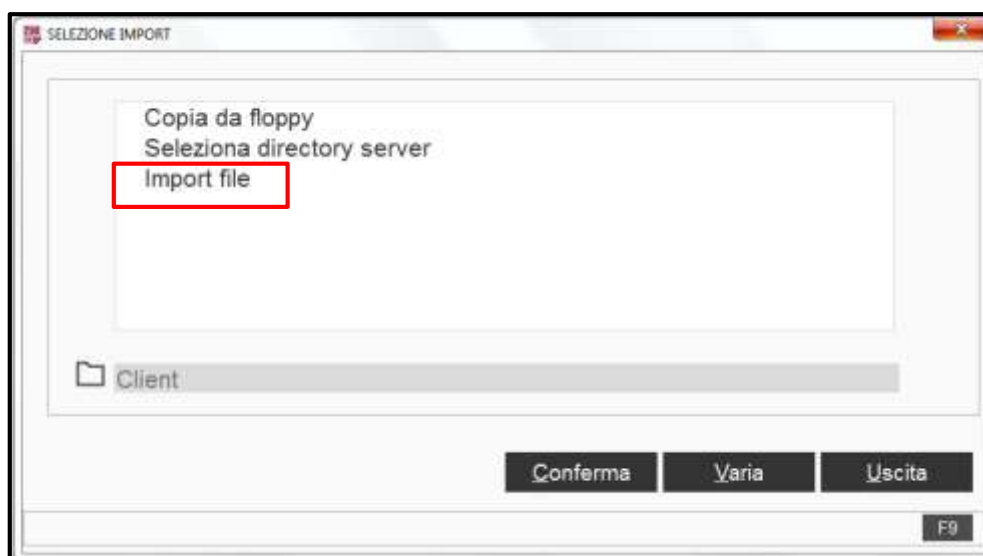

Eseguito il passaggio precedente, una volta all'interno della **“Gestione quadri”** (**QUA730**), richiamare il soggetto per il quale si vuole ottenere il duplicato del Modello CU 2016: se nel campo **“Tipo dichiarante”**, in **“Anagrafica dichiaranti”** (**ANA730**), questo soggetto è definito come **“Pensionato”**, nel menu principale dei quadri risulta attiva la funzione **“sF7=CU INPS”**.

La stessa funzionalità si attiva anche nel quadro **C**, all'interno del bottone **“Funzioni”**, con la scelta **“PDF CUD INPS”**, se almeno in un rigo dello stesso quadro è stato indicato, come sostituto d'imposta, il Codice Fiscale dell'INPS.

Selezionando detta scelta viene visualizzato il file *“.pdf”* della CU 2016 importata.

Richiamando la funzione “**sF7=CU INPS**” dalla “**Gestione quadri**” (o la scelta “**PDF CUD INPS**” dal quadro **C**) per un contribuente per il quale in archivio non è presente il file “.pdf” della CU, verrà evidenziata dalla procedura l'indisponibilità del duplicato della CU INPS per il soggetto in questione.



IMPORTANTE

Per gli utenti associati al CAF TFDC tale funzione sarà attivata con le prossime versioni, non appena il CAF centrale definirà le relative modalità operative.

Gestione Quadri

M73016**QUA730**

Quadro E

A seguito di una modifica apportata alla Circolare “*Per la liquidazione ed il controllo*” con Provvedimento n. 54135/2016 dall'Agenzia delle Entrate, pubblicata in data 14/04/2016, nella colonna “*Tipo intervento*” dei righi E61/63 è stato previsto che i valori 5 “*Acquisto di posa in opera e schermature*” e 6 “*Impianti di climatizzazione inversi a biomasse*” possono essere presenti solo se nella colonna “*Anno*” è indicato l'anno 2015.

Gestione Alert

Per gli utenti associati al CAF TFDC sono stati adeguati gli *Alert* come da ultime indicazione fornite dallo stesso CAF TFDC.

Nuova funzione: “F6=Documenti TFDC”

In **Gestione quadri**, a fondo pagina, è stata prevista una nuova funzione, “**F6=Documenti TFDC**”, che può essere utilizzata dagli utenti associati al CAF TFDC per collegarsi al sito dello stesso CAF al fine di andare a consegnare la documentazione richiesta dal CAF stesso per le opportune verifiche.