

Il presente documento costituisce un'integrazione al manuale utente del prodotto ed evidenzia le variazioni apportate con la release.

| RELEASE Versione 2017.0.5 | |
|----------------------------------|--------------------------------|
| Applicativo: | M73017–Modello 730/2017 |
| Oggetto: | Aggiornamento procedura |
| Versione: | 2017.0.5 (Update) |
| Data di rilascio: | 16.06.2017 |
| Riferimento: | Implementazioni |
| Classificazione: | Guida utente |

IMPLEMENTAZIONI

| | |
|--|-----------|
| Gestione Quadri | 2 |
| QUA730 | 2 |
| <i>Quadro C: Tassazione Benefit in assenza dei requisiti per la tassazione agevolata</i> | <i>2</i> |
| Gestione spedizioni telematico | 4 |
| TEL730 | 4 |
| <i>Invio telematico 730.....</i> | <i>4</i> |
| <i>Mod. 730/3: Studi associati al CAF TFDC</i> | <i>23</i> |
| Modello di dichiarazione IMU/TASI | 29 |
| TELIMU | 29 |
| <i>Invio telematico Modello dichiarazione IMU/TASI.....</i> | <i>29</i> |
| Stampa modello 730 | 44 |
| MOD730 | 44 |
| <i>Copia in stampa.....</i> | <i>44</i> |

Gestione Quadri

M73017

QUA730

Quadro C: Tassazione Benefit in assenza dei requisiti per la tassazione agevolata

In merito alla tassazione dei benefit, l'Agenzia delle entrate con la Risoluzione n° 67 pubblicata in data 09/06/2017 ha chiarito che "(...). Se, invece, il datore di lavoro ha riconosciuto la detassazione dei benefit in assenza dei requisiti previsti dalla legge, al fine di consentire l'applicazione della tassazione ordinaria su tutte le somme percepite, è necessario aggiungere gli importi erogati sotto forma di benefit alle somme assoggettate ad imposta sostitutiva dal datore di lavoro. In particolare, nel modello 730/2017, l'importo dei benefit, risultante dal punto 573 della Certificazione Unica 2017, va indicato nel quadro C, rigo C4, colonna 3 (denominata "Somme imposta sostitutiva"). Lo stesso importo non va, pertanto, inserito nella successiva colonna 5 (denominata "Benefit"). Va ovviamente barrata la colonna 6 (denominata "Tassazione ordinaria") del rigo C4, al fine di ricondurre a tassazione ordinaria l'intero importo esposto nella casella denominata "Somme imposta sostitutiva", comprensivo del benefit. Analogamente, nel modello Redditi Persone Fisiche 2017, nelle ipotesi in argomento, l'importo dei benefit risultante dal punto 573 della Certificazione Unica 2017 va indicato nel quadro RC, rigo RC4, colonna 3 (denominata "Somme imposta sostitutiva"), barrando la colonna 6 denominata "Tassazione ordinaria" del medesimo rigo RC4."

A seguito di tale chiarimento, nella gestione del quadro C è stato inserito un controllo tale per cui, in contemporanea presenza di un reddito per l'anno 2015 superiore a 50.000 euro e della colonna 5 "Benefit" del rigo C4 compilata, segnali tale situazione con il seguente messaggio a video:

Al fine di individuare le dichiarazioni in cui si verifica tale condizione è stato previsto il programma **ELDIC** che segnala le dichiarazioni “**Chiuse**” con un importo superiore a 50.000 euro presente nel campo “*Reddito lav. Dipendente anno 2015*” e con il campo “*Benefit*” del rigo C4 valorizzato, mentre per le dichiarazioni ancora aperte riapre il quadro di liquidazione. Per le dichiarazioni segnalate dalla procedura **ELDIC** l'utente dovrà rientrare nel quadro C per riscrivere l'importo del benefit nella colonna corretta “*Somme imposta sostitutiva*”.

Gestione spedizioni telematico

M73017

TEL730

Invio telematico 730

Prima di eseguire la generazione dei files Ministeriali si raccomanda di controllare la completezza e la correttezza formale delle dichiarazioni elaborate, al fine di evitare problemi nella successiva fase d'invio.

ATTENZIONE

TEMPISTICA TRASMISSIONE 730

Il comma 1-bis, art. 16, D.M. n. 164/99, prevede a favore dei CAF/professionisti abilitati, la proroga "a regime", dal 7 luglio al 23 luglio, del termine per:

- la consegna al contribuente della copia del Mod. 730 e del relativo prospetto di liquidazione mod. 730-3;
- l'invio telematico all'Agenzia delle Entrate dei Modd. 730 comprensivi dei modd. 730-4 a condizione che lo stesso CAF/professionista abilitato abbia inviato all'Agenzia, entro il 7 luglio, almeno l'80% delle dichiarazioni.

Inoltre, il comma 3-bis, art. 4, D.Lgs. n. 175/2014, concede la proroga dal 7 luglio al 23 luglio anche per la trasmissione all'Agenzia del Mod. 730 precompilato direttamente da parte del contribuente, "senza che questo determini la tardività della presentazione".

Per quanto riguarda la presentazione del Mod. 730 da parte del contribuente a sostituto, CAF/professionista abilitato, il termine stabilito dall'art. 13, D.M. n. 164/1999, rimane fissato alla data del 7 luglio.

Secondo quanto stabilito dal Provvedimento dell'Agenzia delle Entrate del 03 Febbraio 2010, protocollo n.11728/2010 la trasmissione telematica del modello 730-4 all'Agenzia delle Entrate da parte dei C.A.F e dei professionisti abilitati a svolgere l'attività di assistenza fiscale, compete a tutti i sostituti d'imposta indipendentemente dalla provincia di residenza.

Restano tuttavia esclusi da tale modalità l'INPS.

L'Agenzia delle Entrate a sua volta si impegna a fornire al singolo C.A.F./Professionista l'attestazione di ricezione del modello, comprensivo del modello 730-4, entro i successivi cinque giorni e poi a rendere disponibili ai sostituti d'imposta, entro dieci giorni dalla ricezione, i risultati contabili delle dichiarazioni 730 (Mod. 730-4).

Una volta selezionato il comando **TEL730 - “Gestione spedizioni telematico”** appare la seguente videata:

| Numerc | Intermediario | Data | Numero Protocollo | Num.Dict | Annullata | Inviata CON.TE |
|--------|---------------|----------------------|-------------------|----------|-------------------------------------|--------------------------|
| 150 | 1 | TUTELA FISCALE DEL C | 14/06/2017 | 1 | <input type="checkbox"/> | <input type="checkbox"/> |
| 149 | 1 | TUTELA FISCALE DEL C | 14/06/2017 | 1 | <input type="checkbox"/> | <input type="checkbox"/> |
| 148 | 1 | TUTELA FISCALE DEL C | 14/06/2017 | 1 | <input type="checkbox"/> | <input type="checkbox"/> |
| 147 | 1 | TUTELA FISCALE DEL C | 14/06/2017 | 1 | <input type="checkbox"/> | <input type="checkbox"/> |
| 146 | 1 | TUTELA FISCALE DEL C | 14/06/2017 | 1 | <input type="checkbox"/> | <input type="checkbox"/> |
| 145 | 1 | TUTELA FISCALE DEL C | 14/06/2017 | 1 | <input type="checkbox"/> | <input type="checkbox"/> |
| 144 | 1 | TUTELA FISCALE DEL C | 14/06/2017 | 1 | <input type="checkbox"/> | <input type="checkbox"/> |
| 143 | 1 | TUTELA FISCALE DEL C | 14/06/2017 | 1 | <input type="checkbox"/> | <input type="checkbox"/> |
| 142 | 1 | TUTELA FISCALE DEL C | 13/06/2017 | 1 | <input checked="" type="checkbox"/> | <input type="checkbox"/> |
| 141 | 1 | TUTELA FISCALE DEL C | 13/06/2017 | 1 | <input type="checkbox"/> | <input type="checkbox"/> |
| 140 | 1 | TUTELA FISCALE DEL C | 13/06/2017 | 1 | <input type="checkbox"/> | <input type="checkbox"/> |
| 139 | 1 | TUTELA FISCALE DEL C | 13/06/2017 | 1 | <input type="checkbox"/> | <input type="checkbox"/> |
| 138 | 1 | TUTELA FISCALE DEL C | 13/06/2017 | 1 | <input type="checkbox"/> | <input type="checkbox"/> |
| 137 | 1 | TUTELA FISCALE DEL C | 13/06/2017 | 1 | <input type="checkbox"/> | <input type="checkbox"/> |
| 136 | 1 | TUTELA FISCALE DEL C | 13/06/2017 | 1 | <input type="checkbox"/> | <input type="checkbox"/> |
| 135 | 1 | TUTELA FISCALE DEL C | 13/06/2017 | 1 | <input type="checkbox"/> | <input type="checkbox"/> |

Dettaglio cOntrollo telematico Elimina spedizione esPorta spedizione elabora Ricevuta Stampa elenco

Spedizione: 150 14/06/2017 15:01:33 ☐ Annullata
Intermediario: 1 TUTELA FISCALE DEL C
Numero Protocollo:

Funzioni Forniture CON.TE Nuova Fornitura Varia Uscita F9

La procedura **TEL730** è stata rivista sia nella veste grafica che nell'aspetto gestionale, essendo stata uniformata allo standard adottato da Teamsystem per tutti i programmi utilizzati per l'invio telematico dei diversi modelli dichiarativi.

La prima volta che si richiama la scelta **TEL730 “Gestione telematico 730”**, se non è presente alcuna spedizione, la procedura chiede se si vuol procedere con la creazione delle stesse.

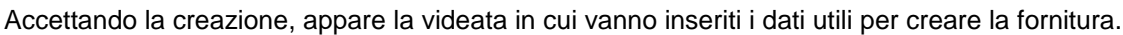

Tra i limiti di selezione specificare: i contribuenti per cui si intende inviare il modello, il mittente intermediario ed il tipo di assistenza fiscale prescelto.

IMPORTANTE

In fase di creazione della fornitura, alla “Conferma”, potrebbe comparire una maschera in cui sono elencate le dichiarazioni per le quali non verrà generato il file telematico poiché per dette dichiarazioni sono presenti Alert bloccanti o non è stato indicato il flag “Documentazione verificata” all’interno della Gestione Alert di QUA730.

Dichiarazioni che non verranno generate per presenza Alert bloccanti

Elenco dichiaranti

101 BIANCHI GIUSEPPINA

Funzioni

<Ind. Av.> Uscita

F9

L'elenco presente a video può essere stampato tramite la scelta “Stampa” all’interno del bottone “Funzioni”.

Per le dichiarazioni in elenco si deve provvedere a sanare la situazione o rettificando la condizione che ha generato l'Alert oppure impostando il flag “Documentazione verificata” all’interno della Gestione Alert di QUA730.

Per tali dichiarazioni è necessario rieseguire la creazione della fornitura.

La fornitura generata comprenderà i soli contribuenti per i quali il modello di dichiarazione risulta già “Chiuso” e che hanno il “Codice intermediario” inserito nei dati anagrafici.

Ogni spedizione creata, da quest'anno può essere visualizzata in una nuova videata di gestione che, oltre a visualizzare in ordine temporale decrescente, dalla più recente alla meno recente, le forniture generate con le relative spedizioni, permette anche di eseguire, direttamente dalla stessa, tutte le funzioni legate alla singola fornitura, ovvero quelle funzioni che sino all'anno scorso potevano essere eseguite solamente richiamando le singole voci dalla procedura **TEL730**.

Ora, invece, se posizionati sulla singola fornitura, di cui si vedono gli estremi identificativi a fondo pagina, ovvero “Numero di spedizione”, “Intermediario”, “Numero protocollo”, è possibile, tramite alcuni bottoni funzionali, gestire le funzioni principali relative alla stessa.

| Numerc | Intermediario | Data | Numero Protocollo | Num.Dich | Annullata | Inviata CON.TE |
|--------|------------------------|------------|-------------------|----------|-------------------------------------|--------------------------|
| 154 | 1 TUTELA FISCALE DEL C | 14/06/2017 | | 1 | <input type="checkbox"/> | <input type="checkbox"/> |
| 153 | 1 TUTELA FISCALE DEL C | 14/06/2017 | | 1 | <input type="checkbox"/> | <input type="checkbox"/> |
| 152 | 1 TUTELA FISCALE DEL C | 14/06/2017 | | 1 | <input type="checkbox"/> | <input type="checkbox"/> |
| 151 | 1 TUTELA FISCALE DEL C | 14/06/2017 | | 1 | <input type="checkbox"/> | <input type="checkbox"/> |
| 150 | 1 TUTELA FISCALE DEL C | 14/06/2017 | | 1 | <input type="checkbox"/> | <input type="checkbox"/> |
| 149 | 1 TUTELA FISCALE DEL C | 14/06/2017 | | 1 | <input type="checkbox"/> | <input type="checkbox"/> |
| 148 | 1 TUTELA FISCALE DEL C | 14/06/2017 | | 1 | <input type="checkbox"/> | <input type="checkbox"/> |
| 147 | 1 TUTELA FISCALE DEL C | 14/06/2017 | | 1 | <input type="checkbox"/> | <input type="checkbox"/> |
| 146 | 1 TUTELA FISCALE DEL C | 14/06/2017 | | 1 | <input type="checkbox"/> | <input type="checkbox"/> |
| 145 | 1 TUTELA FISCALE DEL C | 14/06/2017 | | 1 | <input type="checkbox"/> | <input type="checkbox"/> |
| 144 | 1 TUTELA FISCALE DEL C | 14/06/2017 | | 1 | <input type="checkbox"/> | <input type="checkbox"/> |
| 143 | 1 TUTELA FISCALE DEL C | 14/06/2017 | | 1 | <input type="checkbox"/> | <input type="checkbox"/> |
| 142 | 1 TUTELA FISCALE DEL C | 13/06/2017 | | 1 | <input checked="" type="checkbox"/> | <input type="checkbox"/> |
| 141 | 1 TUTELA FISCALE DEL C | 13/06/2017 | | 1 | <input type="checkbox"/> | <input type="checkbox"/> |
| 140 | 1 TUTELA FISCALE DEL C | 13/06/2017 | | 1 | <input type="checkbox"/> | <input type="checkbox"/> |
| 139 | 1 TUTELA FISCALE DEL C | 13/06/2017 | | 1 | <input type="checkbox"/> | <input type="checkbox"/> |

[Dettaglio](#)
[cOntrollo telematico](#)
[Elimina spedizione](#)
[esPorta spedizione](#)
[elabora Ricevuta](#)
[Stampa elenco](#)

Spedizione: 154 14/06/2017 15:48:08 ☐ Annullata
 Intermediario: 1 TUTELA FISCALE DEL C
 Numero Protocollo:

[Funzioni](#)
[orniture CON.TE](#)
[Nuova Fornitura](#)
[Varia](#)
[Uscita](#)

Innanzitutto è stato previsto il bottone **“Nuova fornitura”** che può essere utilizzato per generare altre forniture di spedizioni oltre a quelle già presenti. Quindi, selezionandolo, si torna nella videata di creazione, descritta nella pagina precedente.

Richieste di stampa Numero limiti: 1

Ordinamento: ☒ Alfabetico ☐ Codice

Opzioni: Data di stampa: 14/06/2017 Stato: Nuovo
 Tipologia Selezione: Selezione dichiaranti dall'ir

Limiti di stampa:

Dal codice:
 Dal nominativo:
 Dall'Alias:
 Da datore lavoro:

Al codice:
 Al nominativo:
 All'alias:
 A datore lavoro:

Mittente: 0
 Tipo assistenza fiscale: Tutti
 Filtro dichiarazioni: Chiuse e non inviate

Il bottone “**Dettaglio**” consente di visualizzare il contenuto della spedizione su cui si è posizionati, ovvero l'elenco dei soggetti contenuti nel file, dopo che lo stesso è stato generato.

Vengono visualizzati il “*Sottonumero*” e l’ “*Esito*” della trasmissione solamente una volta trasmessi i dati all'Amministrazione finanziaria e solamente dopo aver ricevuto da quest'ultima l'esito della trasmissione per la dichiarazione inviata.

| | Dichiarante | SottoNumero | Esito |
|---|-------------|--------------------|-------|
| 1 | 101 | BIANCHI GIUSEPPINA | |

Il bottone “**Stampa**” produce un tabulato con i dati relativi alla fornitura in selezione in cui vengono riportati i dati dell'intermediario telematico, nonché il numero d'ordine della fornitura e la data in cui creata ed il numero dei dichiaranti contenuti con il relativo elenco nominativo.

| | | | | | |
|--|-------------------------------------|----------------|------------|------------------------|--|
| | | | | Anno di imposta : 2016 | |
| Codice fiscale c.a.f. : | 05863421003 | | | | |
| Identificativo c.a.f. : | 00043 | | | | |
| Denominazione : | TUTELA FISCALE DEL CONTRIBUENTE SRL | | | | |
| Domicilio fiscale : | VIA CADUTI SUL LAVORO 4 | | | | |
| | 60019 | SENIGALLIA | | AN | |
| Indirizzo sede centrale : | VIA APPIA NUOVA 666 | | | | |
| Domicilio sede centrale : | 00181 | ROMA | | RM | |
| Telefono e fax : | 0717930880 | | 0717930871 | | |
| Elenco nominativo della fornitura n. | 154 | del | 14/06/17 | | |
| contenente n. | 1 | dichiarazioni. | | | |
| BNCGPP81E41I608N BIANCHI GIUSEPPINA | | | | | |
| Direttore tecnico PAOLO ANTONIO QUERCIOLI | | | | | |

Il bottone “**Visualizza**” riporta a video il tracciato record della fornitura in selezione.

```
<?xml version="1.0" encoding="ISO-8859-1"?>
<tm:Messaggio xmlns:tm="http://www.agenziaentrate.gov.it:specificheTecniche:telent:v1" xmlns:sce="urn:www.agenziaentrate.gov.it:specificheTecniche:sco:sce"
xmlns:sc="urn:www.agenziaentrate.gov.it:specificheTecniche:sco:common" xmlns:m730="urn:www.agenziaentrate.gov.it:specificheTecniche:sco:730"
xmlns:xsi="http://www.w3.org/2001/XMLSchema-instance" xsi:schemaLocation="urn:www.agenziaentrate.gov.it:specificheTecniche:sco:730 fornitura730_2017_v1.xsd">
  - <tm:Instestazione>
    <tm:CodiceFiscaleFornitore>05863421003</tm:CodiceFiscaleFornitore>
    <tm:SpazioServizioTelematico>TS</tm:SpazioServizioTelematico>
  </tm:Instestazione>
  - <tm:Contenuto CodiceFornitura="73017">
    - <m730:Fornitura>
      - <m730:Instestazione>
        <m730:TipoFornitore>3</m730:TipoFornitore>
      </m730:Instestazione>
      - <m730:Documento730 identificativo="00001">
        - <m730:DichiarazioneDich>
          - <m730:Frontespizio>
            - <m730:SoggettoFiscale>
              <m730:CodiceFiscale>BNCGPP81E411608N</m730:CodiceFiscale>
            </m730:SoggettoFiscale>
            - <m730:DatiAnagrafici>
              <sc:Cognome>BIANCHI</sc:Cognome>
              <sc:Nome>GIUSEPPINA</sc:Nome>
              <sc:Sesso>F</sc:Sesso>
              <sc:DataNascita>01051981</sc:DataNascita>
              <sc:ComuneNascita>SENIGALLIA</sc:ComuneNascita>
              <sc:ProvinciaNascita>AN</sc:ProvinciaNascita>
            </m730:DatiAnagrafici>
            - <m730:DomicilioFiscaleSaldo>
              <m730:Comune>GRAVELLONA TOCE (E153)</m730:Comune>
              <m730:Provincia>VB</m730:Provincia>
              <m730:CodiceComune>E153</m730:CodiceComune>
            </m730:DomicilioFiscaleSaldo>
            - <m730:Firma>
              <m730:NumeroModelli>1</m730:NumeroModelli>
              <m730:FirmaDichiarazione>1</m730:FirmaDichiarazione>
              <m730:SoggettoFiscalmenteCarico>1</m730:SoggettoFiscalmenteCarico>
            </m730:Firma>
          </m730:Frontespizio>
        </m730:DatiContabili>
        - <m730:Familiari>
          - <m730:PrimoModulo>
```

Il bottone “**Controllo telematico**” può essere utilizzato per un controllo formale della fornitura, se richiesto. Ricordiamo che è possibile effettuare tale controllo anche all’interno della Gestione quadri utilizzando il bottone “**F4=Controllo Sogei**” presente a fondo pagina.

```
Wkf517-25515.DOC.txt - Blocco note
File Modifica Formato Visualizza ?
Data: 14/6/2017
Mod. 730 2017 - Procedura di Controllo delle Dichiarazioni
versione 1.0.1 del 05/06/2017

Elenco completo dei diagnostici relativi alla procedura di controllo
dell'archivio:
<</var/tmp/pg_TFrJ9V/73017155.xml>>

*****
*                                     RIEPILOGO                                     *
*                                     *
* Totale dichiarazioni elaborate :      1      *
* di cui:                             *
*   scartate per errori bloccanti:      0      *
*   scartate per non rispondenza :      0      *
*   con errori confermati :            0      *
*   con segnalazione di anomalia :      0      *
*   senza segnalazioni :                1      *
*                                     *
*****
```

IMPORTANTE

Per poter utilizzare nel modello 730 la funzione “Controllo Telematico” è necessario:

- 1) che tra gli applicativi installati sia presente anche la procedura **Console Telematici** poiché, se non presente, ma ugualmente selezionata, la funzione di controllo non si avvia e a video appare il seguente messaggio di errore bloccante:

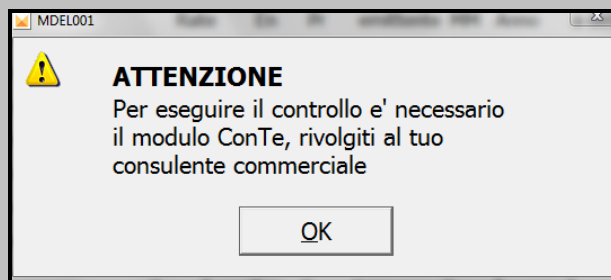

- 2) che sia presente la licenza d'uso di Console Telematici n° 1166 di cui la funzione “Controllo Telematico” verifica la presenza pena il mancato avvio del controllo telematico e l'invio del seguente messaggio di errore bloccante:

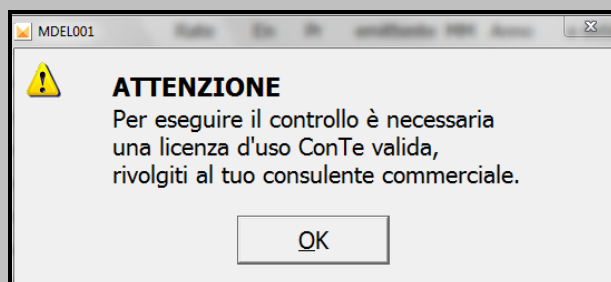

ATTENZIONE

Ribadiamo che il “**Controllo Telematico**” non genera alcuna fornitura e che pertanto non modifica lo stato del modello di dichiarazione che rimane lo stesso sia prima che dopo aver eseguito tale controllo.

Il bottone “**Elimina spedizione**” provvede ad annullare la fornitura su cui si è posizionati, previo invio al messaggio di conferma a procedere.

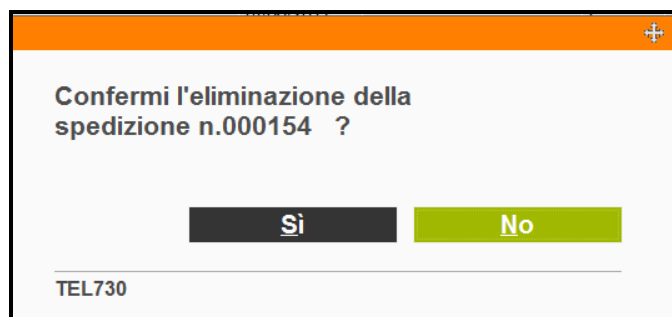

L’“**Elimina spedizione**” va utilizzata nel caso si sia generata una spedizione (non ancora trasmessa) e la si voglia annullare. Tale eliminazione è ovviamente limitata alla fornitura su cui si è posizionati. Le forniture eliminate sono visualizzate in griglia ed identificate come tali dalla barratura, nell’apposita colonna, del flag “**Annullata**”.

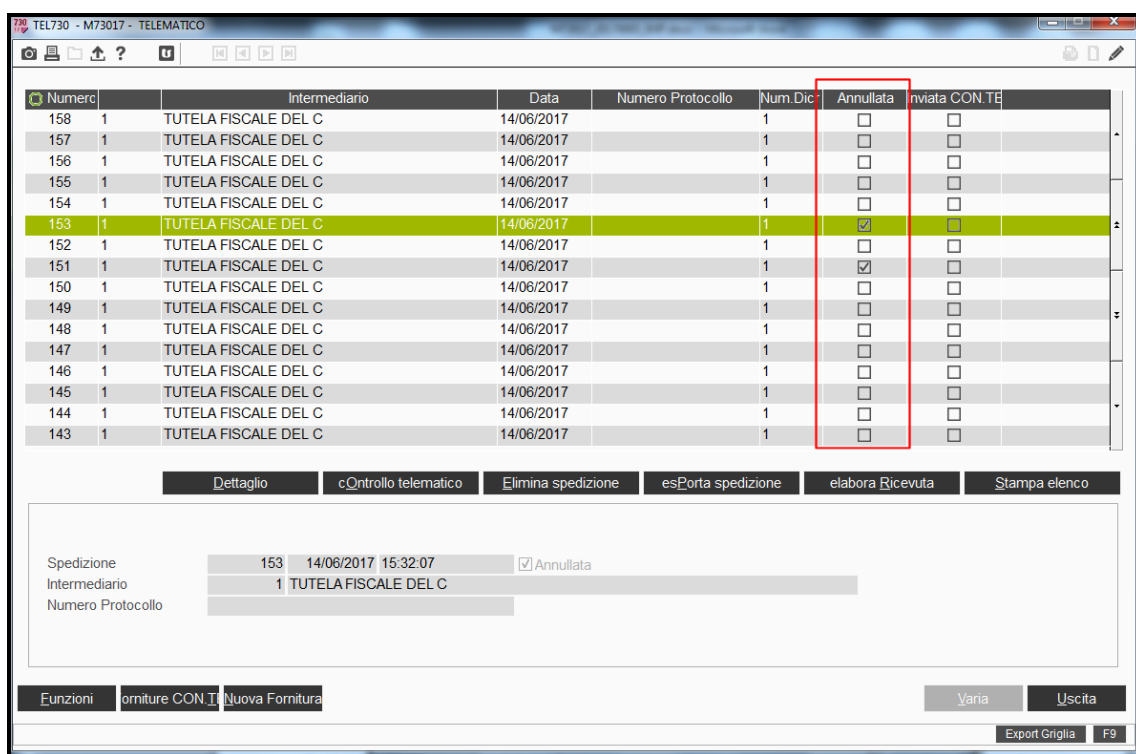

Se il bottone “**Elimina spedizione**” viene eseguito sull’ultima fornitura generata e visualizzata in griglia, quella cioè più recente, questa verrà fisicamente rimossa dalla griglia stessa ed il suo numero spedizione verrà attribuito alla nuova fornitura che verrà generata.

Con il bottone “**Esporta spedizione**”, una volta generata la fornitura da spedire, si procede alla sua esportazione ai fini dell’invio telematico tramite Entratel.

Pertanto, una volta posizionati sulla spedizione da copiare, appare una videata in cui è possibile scegliere tra le diverse modalità di esportazione che prevedono, ad esempio, l’invio tramite e-mail o l’esportazione su Client.

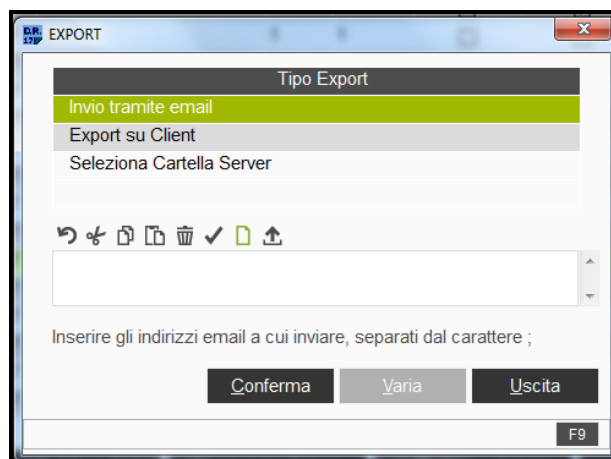

Le opzioni di export sono differentemente selezionate dall’utente a seconda della modalità scelta per effettuare l’esportazione del file generato e da inviare telematicamente.

Pertanto, sono previste l’ “**Invio file tramite e-mail**” per inviare, tramite posta elettronica, alla postazione in cui è presente Entratel, il file da spedire tramite il suddetto canale, la scelta “**Export su client**” per esportare il file generato e da spedire, su un qualsiasi pc collegato in rete, visualizzabile e selezionabile, una volta confermata la funzione di “**Export file**”, tramite la visualizzazione delle risorse del computer e la scelta “**Seleziona cartella server**” per prelevare l’eventuale file generato e da spedire per via telematica e copiarlo nella directory del server opportunamente indicata

Il bottone “**Elabora ricevute**” può essere utilizzato per elaborare la ricevuta di quietanza della fornitura inviata tramite Entratel.

Pertanto, una volta in possesso del file delle ricevute occorre procedere alla sua elaborazione impostando il numero della spedizione relativo alle ricevute contenute nel file rispedito dall’Amministrazione.

Se selezionato il numero dell’invio questi non risulti presente tra le ricevute da elaborare, la procedura ne segnala l’assenza.

Viene poi proposto il nome del file contenente le ricevute da elaborare. Selezionare il bottone “**Carica file**” per il trasferimento del file al sistema.

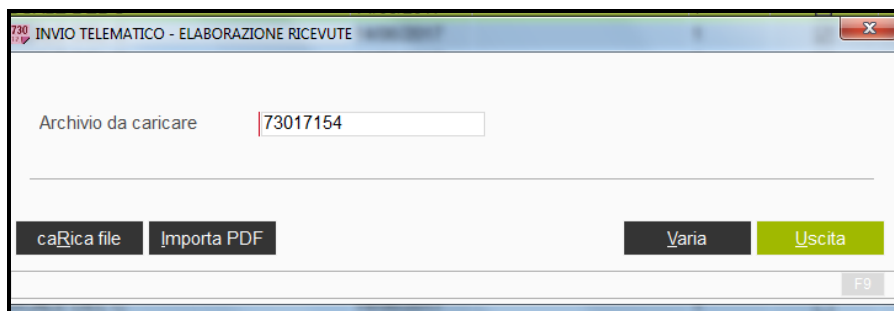

Per l’importazione del file delle ricevute sono poi previste diverse modalità, potendo l’utente scegliere tra la “**Copia da floppy**”, la scelta “**Seleziona directory Server**” e l’ “**Import file**”.

Per importare il file delle ricevute la “**Copia da floppy**” va utilizzata se il file delle ricevute da scaricare è presente su floppy, la scelta “**Seleziona directory Server**” dà la possibilità di selezionare la directory del server da cui prelevare tale file, se memorizzato in un’area visibile dal PC da cui si sta operando l’importazione o ancora la funzione “**Import file**” che, alla conferma, permette, tramite la visualizzazione delle risorse del computer, di selezionare il PC collegato in rete in cui è eventualmente archiviato il file delle ricevute da importare.

La funzione “**Carica file**” non è necessaria qualora il file delle ricevute sia già presente, pronto per essere elaborato, se già importato nel PC di archiviazione tramite l’operazione “**Import Pdf**”.

Infine la funzione “**Stampa elenco**” può essere selezionata per avere una stampa dell’elenco delle dichiarazioni contenute nella spedizione prescelta.

Sono quindi stampati i dati dell’intermediario telematico, nonché il numero d’ordine della fornitura e la data in cui creata ed il numero dei dichiaranti contenuti con il relativo elenco nominativo.

| | | | |
|--|-------------------------------------|------------------------|----------|
| | | Anno di imposta : 2016 | |
| Codice fiscale c.a.f. : | 05863421003 | | |
| Identificativo c.a.f. : | 00043 | | |
| Denominazione : | TUTELA FISCALE DEL CONTRIBUENTE SRL | | |
| Domicilio fiscale : | VIA CADUTI SUL LAVORO 4 | | |
| | 60019 SENIGALLIA | AN | |
| Indirizzo sede centrale : | VIA APPIA NUOVA 666 | | |
| Domicilio sede centrale : | 00181 ROMA | RM | |
| Telefono e fax : | 0717930880 | 0717930871 | |
| Elenco nominativo della fornitura n. contenente n. | 154 | del | 14/06/17 |
| | 1 | dichiarazioni. | |
| BNCGPP81E41I608N | | BIANCHI GIUSEPPINA | |
| Direttore tecnico PAOLO ANTONIO QUERCIOLO | | | |

A fondo pagina è presente il bottone “**Funzioni**” al cui interno si trova la scelta “**Filtri**” che può essere utilizzata per ricercare più facilmente le forniture ed i contribuenti contenuti nelle singole spedizioni.

I filtri che sono stati previsti riguardano la possibilità di ricercare le forniture:

- indicando l’ “*intermediario*”, e quindi in tal caso saranno visualizzate in griglia le sole forniture relative all’intermediario specificato;
- indicando il “*dichiarante*”, per visualizzare la fornitura al cui interno è presente il dichiarante specificato;
- indicando la “*Data generazione*”, per visualizzare solamente le forniture che sono state create ad una certa data, che è quella visualizzata in griglia;
- indicando il “*Numero spedizione*”, per visualizzare la sola fornitura con il numero spedizione indicato che corrisponde al numero di generazione della fornitura, che è quello visualizzato nella prima colonna della griglia.

FILTRI

Intermediario

Dichiarante

Data Generazione è uguale a

Numero Sped. è uguale a

F9

Per tornare alla visualizzazione di tutte le forniture e quindi azzerare i filtri impostati, all'interno del bottone **"Funzioni"** selezionare il bottone **"Azzerà filtri"**.

TEL730 - M73017 - TELEMATICO

| Numero | Intermediario | Data | Numero Protocollo | Num. Dic. | Annullata | Inviata CON.TE |
|--------|----------------------|------------|-------------------|-----------|-------------------------------------|--------------------------|
| 159 | TUTELA FISCALE DEL C | 14/06/2017 | | 1 | <input type="checkbox"/> | <input type="checkbox"/> |
| 158 | TUTELA FISCALE DEL C | 14/06/2017 | | 1 | <input type="checkbox"/> | <input type="checkbox"/> |
| 157 | TUTELA FISCALE DEL C | 14/06/2017 | | 1 | <input type="checkbox"/> | <input type="checkbox"/> |
| 156 | TUTELA FISCALE DEL C | 14/06/2017 | | 1 | <input type="checkbox"/> | <input type="checkbox"/> |
| 155 | TUTELA FISCALE DEL C | 14/06/2017 | | 1 | <input type="checkbox"/> | <input type="checkbox"/> |
| 154 | TUTELA FISCALE DEL C | 14/06/2017 | | 1 | <input type="checkbox"/> | <input type="checkbox"/> |
| 153 | TUTELA FISCALE DEL C | 14/06/2017 | | 1 | <input checked="" type="checkbox"/> | <input type="checkbox"/> |
| 152 | TUTELA FISCALE DEL C | 14/06/2017 | | 1 | <input type="checkbox"/> | <input type="checkbox"/> |
| 151 | TUTELA FISCALE DEL C | 14/06/2017 | | 1 | <input checked="" type="checkbox"/> | <input type="checkbox"/> |
| 150 | TUTELA FISCALE DEL C | 14/06/2017 | | 1 | <input type="checkbox"/> | <input type="checkbox"/> |
| 149 | TUTELA FISCALE DEL C | 14/06/2017 | | 1 | <input type="checkbox"/> | <input type="checkbox"/> |
| 148 | TUTELA FISCALE DEL C | 14/06/2017 | | 1 | <input type="checkbox"/> | <input type="checkbox"/> |
| 147 | TUTELA FISCALE DEL C | 14/06/2017 | | 1 | <input type="checkbox"/> | <input type="checkbox"/> |
| 146 | TUTELA FISCALE DEL C | 14/06/2017 | | 1 | <input type="checkbox"/> | <input type="checkbox"/> |
| 145 | TUTELA FISCALE DEL C | 14/06/2017 | | 1 | <input type="checkbox"/> | <input type="checkbox"/> |
| 144 | TUTELA FISCALE DEL C | 14/06/2017 | | 1 | <input type="checkbox"/> | <input type="checkbox"/> |

Spedizione ☐ Annullata

Intermediario

Numero Protocollo

F9

A fondo pagina è attivo anche il bottone **"Forniture CON.TE"** per accedere direttamente alla procedura di Interrogazione delle scadenze aziendali di Console. Quindi è facilitato l'accesso ai programmi della procedura CON.TE direttamente da **TEL730**.

Utenti associati al CAF TFDC

Per gli utenti associati al **CAF TFDC** trattiamo di seguito quelle che sono le funzionalità più significative:

- **Controllo telematico SOGEI per utenti associati al C.A.F. T.F.D.C**

IMPORTANTE

Per le sedi operative associate al C.A.F. T.F.D.C. è prevista la funzione “Controlli SOGEI” che consente di effettuare i controlli SOGEI sui file da spedire per via telematica o, per meglio dire, permette di richiamare dal menu Teamsystem il programma di controllo SOGEI. Tale controllo risulta obbligatorio per evitare che vengano inviate al CAF dichiarazioni con errori bloccanti.

Per poter utilizzare nel modello 730 la funzione “Controllo Telematico” è necessario:

- 3) che tra gli applicativi installati sia presente anche la procedura Console Telematici vers. 2017.1.3 di prossima spedizione poiché, se non presente, ma ugualmente selezionata, la funzione di controllo non si avvia e a video appare il seguente messaggio di errore bloccante:

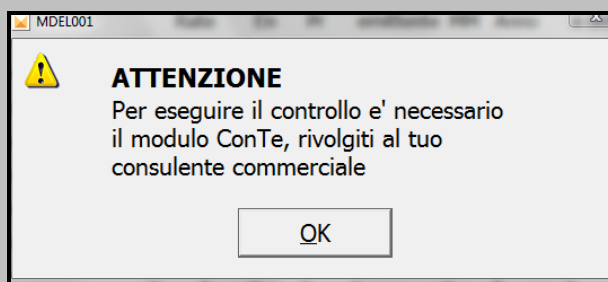

- 4) che sia presente la licenza d'uso di Console Telematici n° 1166 di cui la funzione “Controllo Telematico” verifica la presenza pena il mancato avvio del controllo telematico e l'invio del seguente messaggio di errore bloccante:

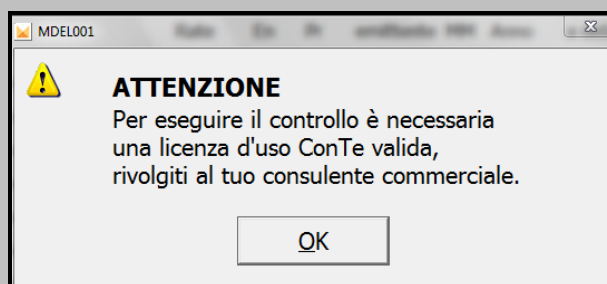

Se dal controllo SOGEI emergono dichiarazioni con errori bloccanti oppure la fornitura non viene elaborata appare il messaggio di seguito riportato

ad indicare che il CAF TFDC non accetta forniture non controllate tramite i controlli SOGEI o con la presenza di errori bloccanti.

Pertanto in presenza di tale segnalazione prima di inviare il file telematico al CAF occorre annullare la spedizione, correggere le situazioni che restituiscono errori bloccanti, generare nuovamente la fornitura e rieseguire il controllo SOGEI.

Solamente nel caso in cui dal controllo non scaturiscano errori bloccanti (ciò è verificabile dall'esito del controllo e dall'assenza del suddetto messaggio), è possibile eseguire la funzione di esportazione del file telematico da inviare al CAF TFDC.

Da quest'anno per inviare il file da spedire al CAF TFDC si può procedere scegliendo tra due diverse modalità:

- 1) è stata mantenuta la modalità utilizzata sino all'anno scorso che prevedeva dapprima l'utilizzo della funzione di **"Export dati telematico"** per prelevare il file da inviare al CAF TFDC a cui faceva poi seguito l'invio del medesimo tramite la funzione **"Collegamento a portale 730 TFDC"**.
- 2) è stata prevista la possibilità di utilizzare un'unica funzione, **"Invia file al CAF TFDC centrale"**, che invia direttamente il file generato al CAF TFDC tramite web services.

Dettagliamo di seguito le due modalità.

- Se il cliente opta per la modalità sino ad ora in uso (1), e quindi dapprima esegue l'esportazione dei dati per poi effettuare il successivo invio tramite collegamento al portale del CAF TFDC, dovrà utilizzare all'interno della Gestione telematico **TEL730** le funzioni **"Esporta spedizione"**

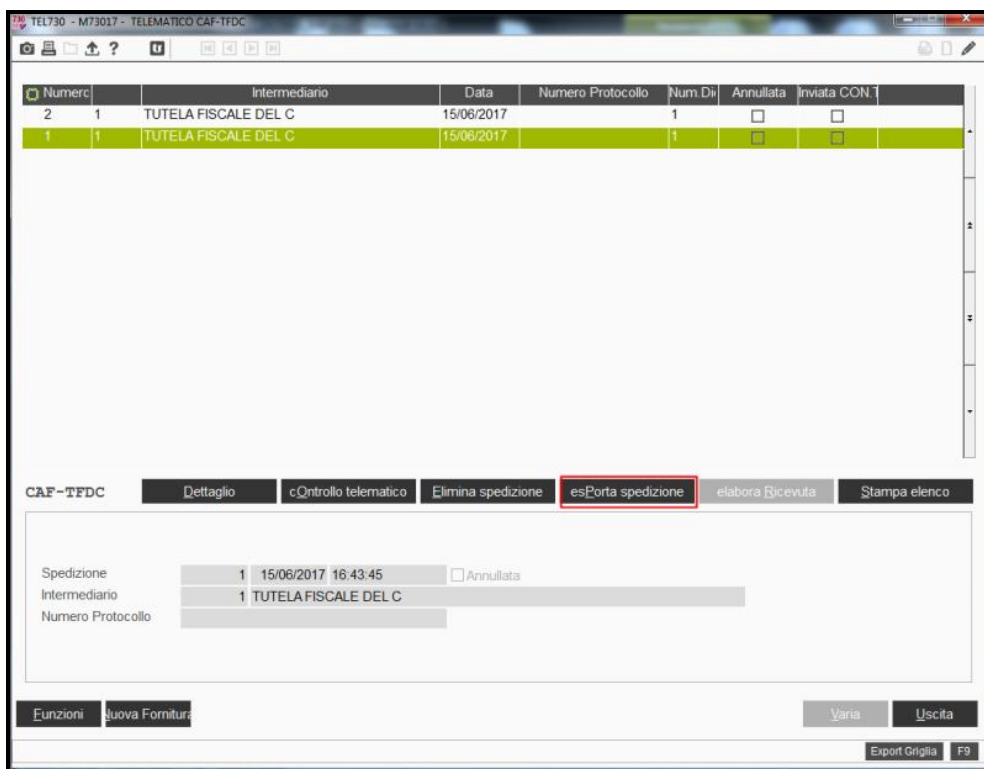

e successivamente, richiamandola dal bottone **“Funzioni”**, la scelta **“Portale 730 TFDC”**.

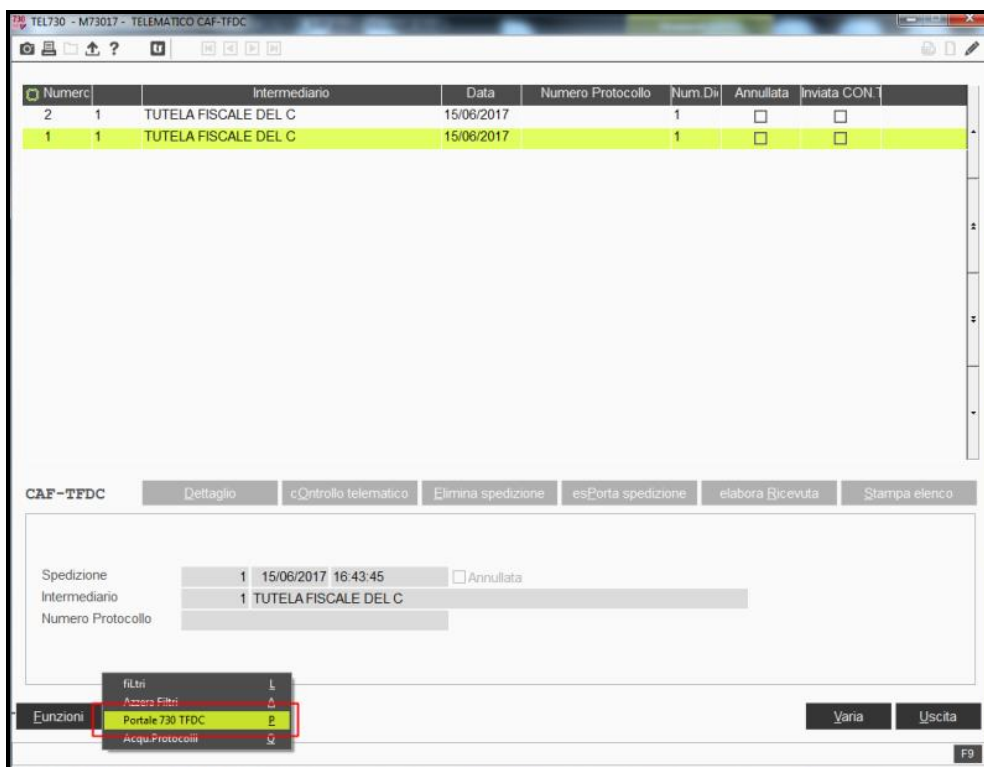

Per quanto concerne la funzione “**Esporta spedizione**”, da quest’anno sono presenti al suo interno due opzioni.

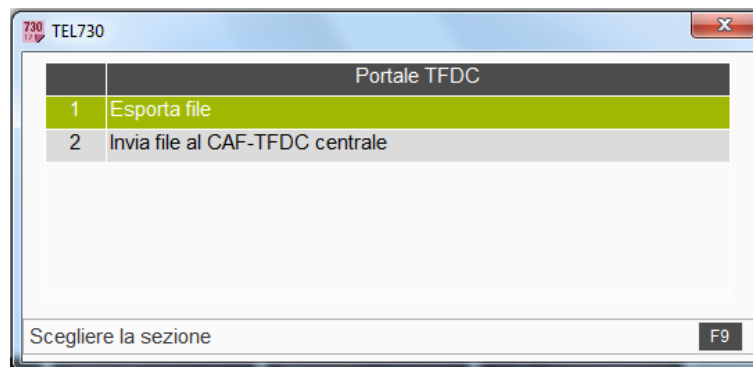

Nel caso in cui il cliente intenda procedere con la modalità tradizionale dovrà selezionare la prima, che è “**Esporta file**” che come gli anni passati consente, una volta generato il file da spedire, di procedere alla sua esportazione ai fini dell’invio telematico al CAF TFDC.

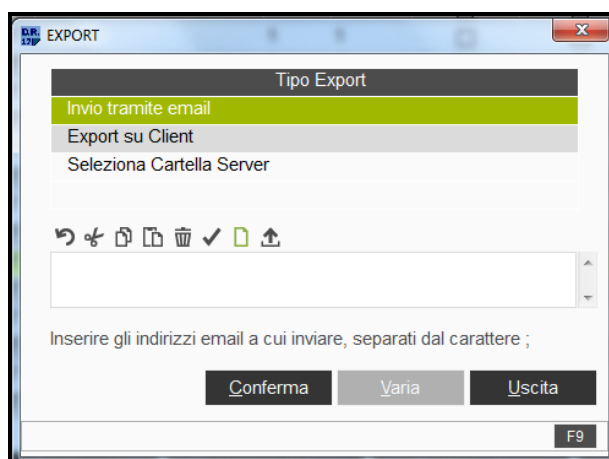

Le opzioni di export sono differentemente selezionate dall'utente a seconda della modalità scelta per effettuare l'esportazione del file generato e da inviare telematicamente.

Pertanto, sono previste l' “**Invio file tramite e-mail**” per inviare, tramite posta elettronica, alla postazione in cui è presente Entratel, il file da spedire tramite il suddetto canale, la scelta “**Export su client**” per esportare il file generato e da spedire, su un qualsiasi pc collegato in rete, visualizzabile e selezionabile, una volta confermata la funzione di “**Export file**”, tramite la visualizzazione delle risorse del computer e la scelta “**Seleziona cartella server**” per prelevare l'eventuale file generato e da spedire per via telematica e copiarlo nella directory del server opportunamente indicata.

Come sopra detto una volta completata, l'operazione di esportazione occorrerà collegarsi al portale del CAF TFDC selezionando dal bottone **"Funzioni"** la scelta **"Portale 730 TFDC"**.

| Modello 730 2017 TFDC | |
|--|---|
| Dati dell'Unità Locale | |
| Codice dell'Unità Locale: | <input type="text"/> |
| Codice Sportello: | <input type="text"/> |
| Ragione Sociale: | <input type="text"/> |
| <input type="button" value="Esci"/> | |
| Opzioni | |
| Scelta Azioni | |
| Avvisi: | <input type="radio"/> |
| Invio File: | <input type="radio"/> |
| Cancellazione Dichiarazioni: | <input type="radio"/> |
| Ricerca Esiti (Files inviati - Cancellazioni): | <input type="radio"/> |
| 730 / 3 e Documenti: | <input checked="" type="radio"/> Informazioni |
| Statistiche Base: | <input type="radio"/> |
| Statistiche Avanzate: | <input type="radio"/> |
| Esiti stampe / processi: | <input type="radio"/> |
| <input type="button" value="Prosegui"/> | |

La scelta **"Collegamento a portale 730 TFDC"** consente agli utenti associati al C.A.F. T.F.D.C., di accedere in modo diretto al sito web del C.A.F. medesimo per l'invio delle dichiarazioni. L'indirizzo del portale 730 T.F.D.C. a cui collegarsi per l'invio delle dichiarazioni è già preimpostato.

- Se il cliente opta per la nuova modalità (2), tramite la funzione unica **"Invia file al CAF TFDC centrale"** può inviare automaticamente il file al CAF TFDC. Pertanto selezionare la scelta **"Esporta spedizioni"** ed al suo interno scegliere l'opzione **"Invia file al CAF TFDC centrale"** per l'invio automatico.

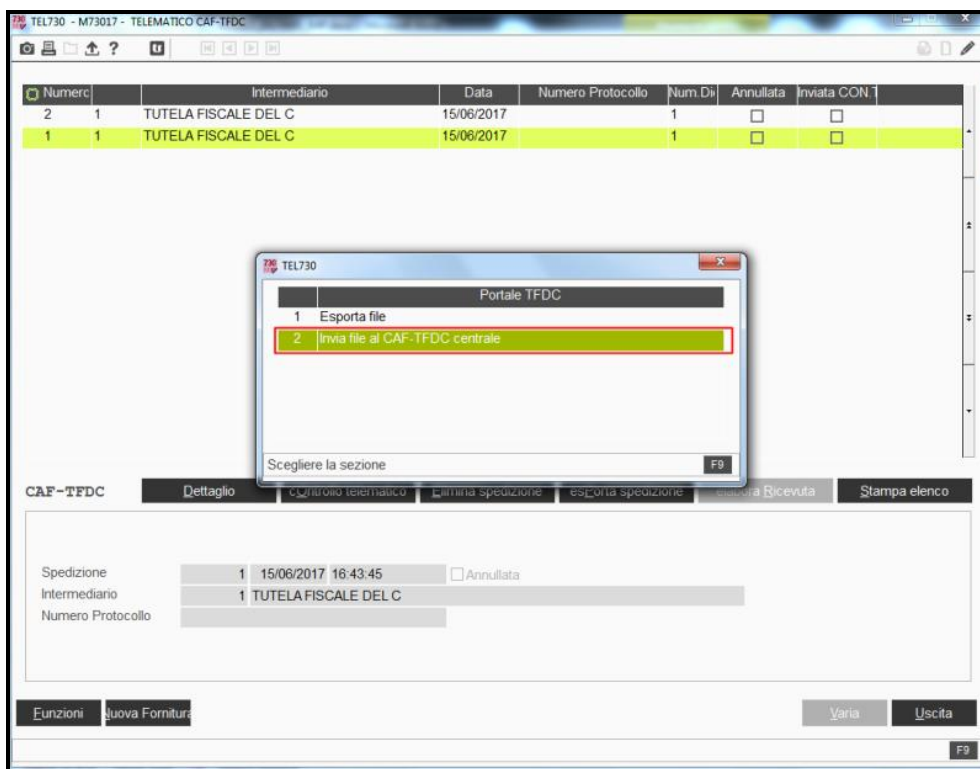

Una volta eseguito l'invio del file al CAF TFDC centrale tramite web services verrà visualizzato il seguente messaggio:

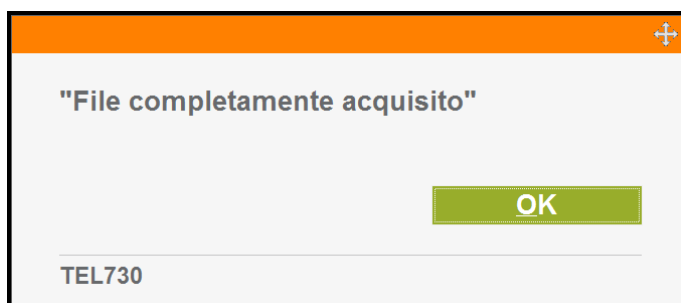

IMPORTANTE

Se nell'anagrafica del CAF sono state indicate le credenziali per l'accesso all'area riservata, ovvero sono state predefinite all'interno della funzione "Credenziali CAF" le seguenti credenziali: "Cod. centro", "Cod. sportello" e "Password", accedendo alla funzione di collegamento al portale la procedura utilizza le medesime per accedere in automatico all'area riservata.

Pertanto, se già inserite in anagrafica non occorre indicarle accedendo al portale poiché già proposte in automatico nel momento in cui si accede al medesimo. Tali credenziali sono indispensabili per chi opta per la modalità (2), ovvero per l'invio automatico del file al CAF TFDC.

Modalità di utilizzo del portale

Una volta avuto accesso all'area riservata attraverso l'ausilio del **Codice Centro di Raccolta** e della **Password** già assegnati, lasciare vuoto il campo riservato al **Codice Sportello**, selezionare il tipo di servizio richiesto.

- **"Invio file"**: consente di accedere alla pagina predisposta per l'invio vero e proprio del file ministeriale, contenente le dichiarazioni dei redditi. Questa è la parte del portale dedicata all'invio dei file che permette all'utente di selezionare il file da trasmettere, sfogliando le cartelle del suo computer (o floppy disk) ed indicando il percorso esatto (o nome assoluto) del file da inviare. Una volta indicato l'esatto percorso del file, selezionare il tasto "Invia": dopo qualche istante appare una videata a conferma dell'avvenuta ricezione del file da parte del CAF. Nel riepilogo è indicato anche il numero delle dichiarazioni valide acquisite.
- **"730/3 e Documenti"**: consente di accedere alla pagina predisposta per la visualizzazione del 730/3 ufficiale del CAF in formato ".pdf", selezionabile tramite una maschera di ricerca.

In sintesi, per gli utenti associati al **CAF TFDC** le fasi da seguire per la generazione e la trasmissione del file telematico sono:

1. Eseguire la scelta **"Generazione dati per CAF"**, che permette di generare i dati relativi alle anagrafiche, ai quadri compilati e agli allegati delle dichiarazioni elaborate e chiuse, da trasmettere direttamente, o da trasferire su disco per poi eseguire la trasmissione. È proposta una griglia in cui è possibile inserire l'elenco dei dichiaranti da inviare.
2. Eseguire la scelta **"Controlli SOGEI"** che permette di eseguire i controlli sui file da spedire così da verificare l'assenza di errori bloccanti nelle dichiarazioni. **Come già detto, il controllo risulta obbligatorio per evitare che vengano inviate al CAF dichiarazioni con errori bloccanti.** Ribadiamo che per l'esecuzione dei controlli è indispensabile avere installata la procedura Console Telematici con apposita licenza d'utilizzo.
3. Eseguire l'esportazione della spedizione e l'invio al CAF TFDC:
 - a. Modalità (1): Eseguire la scelta **"Esporta spedizione"**. Questa scelta va eseguita se si utilizza **un altro computer per effettuare la trasmissione al CAF TFDC.** Qualora si utilizzi **lo stesso computer per effettuare la trasmissione l'export dati non va effettuato.** Eseguire infine la scelta **"Portale 730 TFDC"**.
 - b. Modalità (2): Eseguire l'invio del file al CAF TFDC centrale tramite web services, quindi selezionando la funzione **"Invia file al CAF TFDC centrale"**.

Mod. 730/3: Studi associati al CAF TFDC

Gli studi associati al CAF TFDC, quando stampano il modello 730/3 sono informati, da apposita dicitura, che stanno stampando un modello non valido ai fini fiscali.

Con il presente aggiornamento, è stata prevista invece la possibilità, anche per gli studi associati al CAF TFDC, di stampare detto modello, valido ai fini fiscali. A tal proposito, è stata inserita nella procedura un'apposita gestione per individuare le dichiarazioni inviate al CAF TFDC e che il CAF TFDC stesso ha già acquisito in maniera corretta e per le quali è consentito stampare il modello 730/3.

Tale gestione prevede l'indicazione di un "*Codice protocollo*" interno, creato in fase di generazione dell'invio telematico e comunicato, assieme al file telematico della dichiarazione, al CAF TFDC.

Tale "*Codice protocollo*" è memorizzato e visibile all'interno della Gestione quadri, nella scelta "**Stato dichiarazione**", nell'apposito campo "*Protocollo telematico CAF/TFDC*".

Il "*Codice protocollo*" assegnato alla dichiarazione viene trascritto nel presente campo nel momento in cui il modello 730 viene inviato al CAF TFDC.

ATTENZIONE

Si precisa che nel caso in cui la spedizione telematica fosse annullata, anche il relativo "*Codice protocollo*", sarebbe annullato.

Una volta che il CAF TFDC ha acquisito le dichiarazioni inviate, mette a disposizione dello studio l'elenco delle dichiarazioni che ha acquisito correttamente, con la relativa "*Data acquisizione*".

Per far sì che tale informazione, cioè la “Data acquisizione”, sia aggiornata all'interno dell'applicativo, è prevista un'apposita funzione con la quale è possibile prelevare le informazioni messe a disposizione del CAF TFDC, per essere poi elaborate ed aggiornate all'interno dell'applicativo 730.

Tale funzione è richiamabile dal bottone “Funzioni” presente a fondo pagina del programma **TEL730**, in cui è presente la scelta “Acquisizione protocolli”.

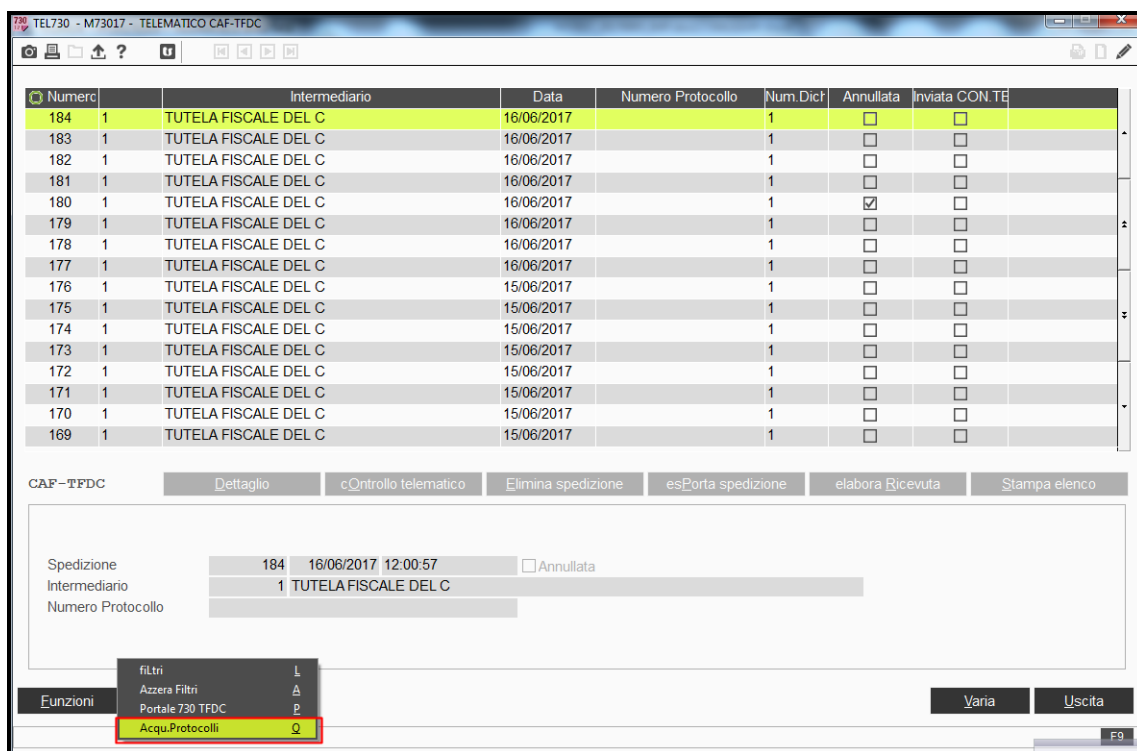

Selezionata la presente scelta, appare la videata per l'acquisizione dei protocolli accettati, in cui è presente, a fondo pagina, la funzione “Scarica”, con cui la procedura si collega al sito del CAF TFDC ed in cui viene visualizzato il link del file in cui sono elencate le dichiarazioni acquisite.

L'acquisizione dei protocolli accettati, da quest'anno, avviene in modalità diversa a seconda della piattaforma operativa installata nella postazione da cui viene effettuato lo scarico dei protocolli.

- **Gli utenti che utilizzano Sysint/W**, allo stesso modo dello scorso anno, debbono dapprima selezionare il bottone **“Scarica”**

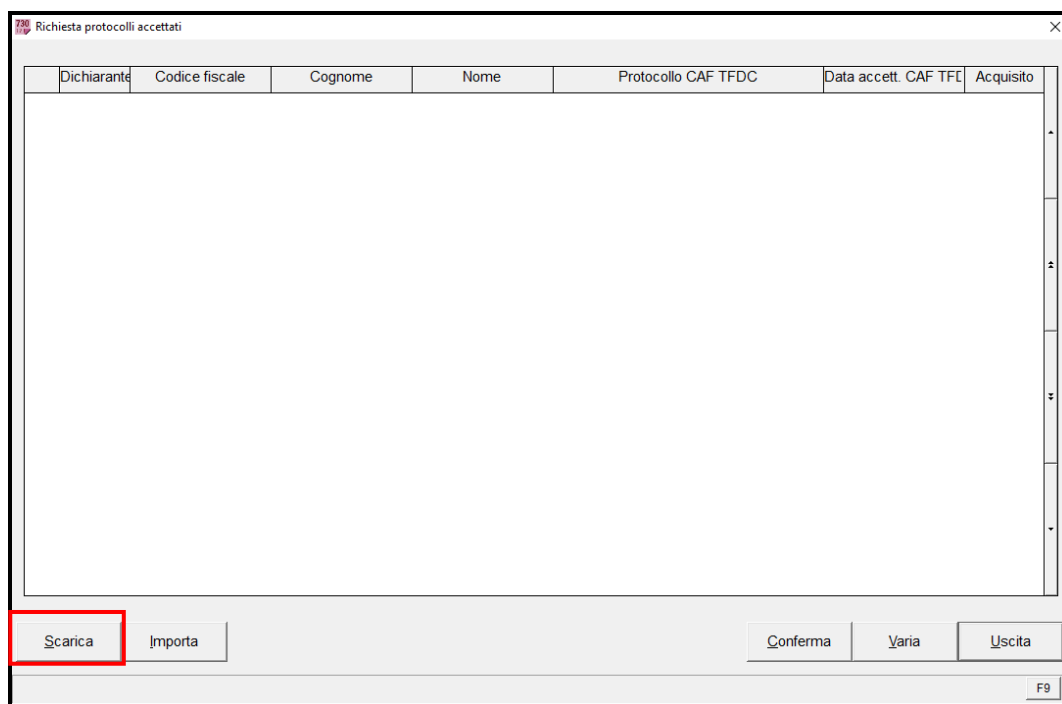

tramite il quale è visualizzato il link del file in cui sono elencate le dichiarazioni acquisite.

Per scaricare il file in questione, posizionarsi con il tasto destro del mouse sul link **“File protocolli”** e salvare il file scaricato su pc locale.

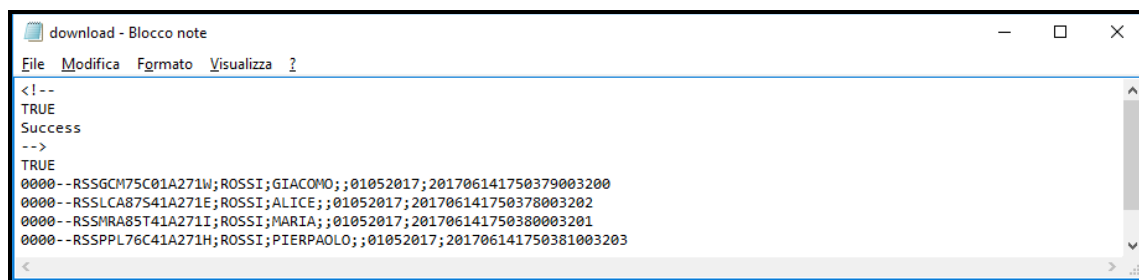

```
<!--
TRUE
Success
-->
TRUE
0000--RSSGCM75C01A271W;ROSSI;GIACOMO;;01052017;201706141750379003200
0000--RSSLCA87541A271E;ROSSI;ALICE;;01052017;201706141750378003202
0000--RSSMRA85T41A271I;ROSSI;MARIA;;01052017;201706141750380003201
0000--RSSPPL76C41A271H;ROSSI;PIERPAOLO;;01052017;201706141750381003203
```

chiudere la pagina web e tornare alla scelta **“Acquisizione protocolli”** di **TEL730** per eseguire la successiva funzione **“Importa”**.

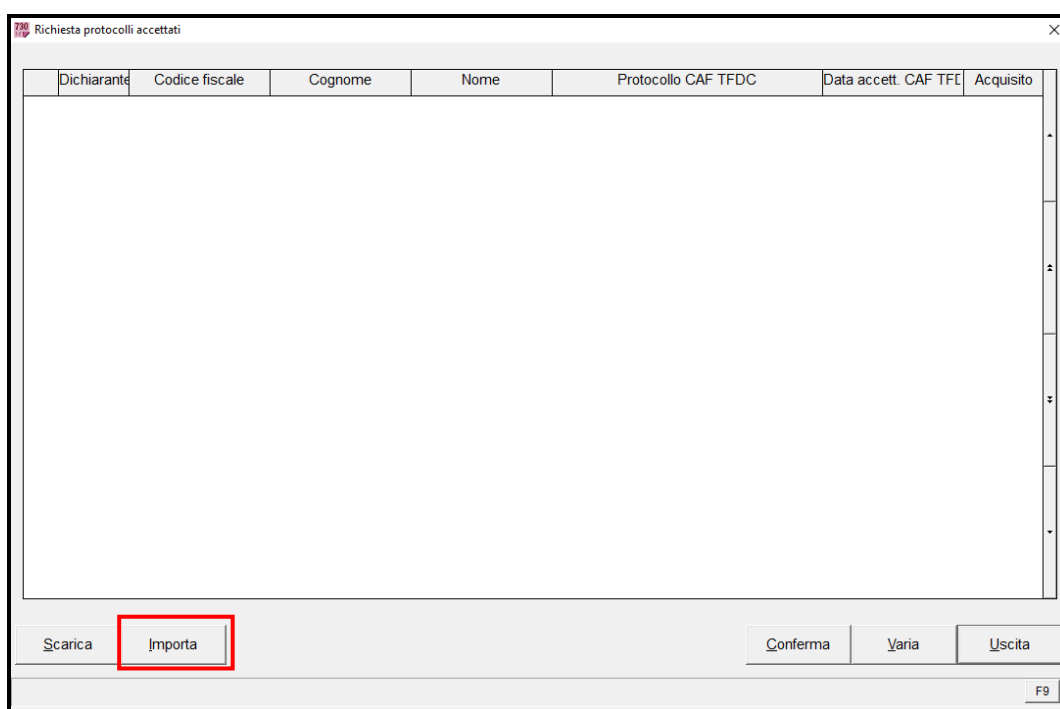

| Dichiarante | Codice fiscale | Cognome | Nome | Protocollo CAF TFDC | Data accett. CAF TFE | Acquisito |
|-------------|----------------|---------|------|---------------------|----------------------|-----------|
|-------------|----------------|---------|------|---------------------|----------------------|-----------|

Buttons: Scarica, **Importa**, Conferma, Varia, Uscita

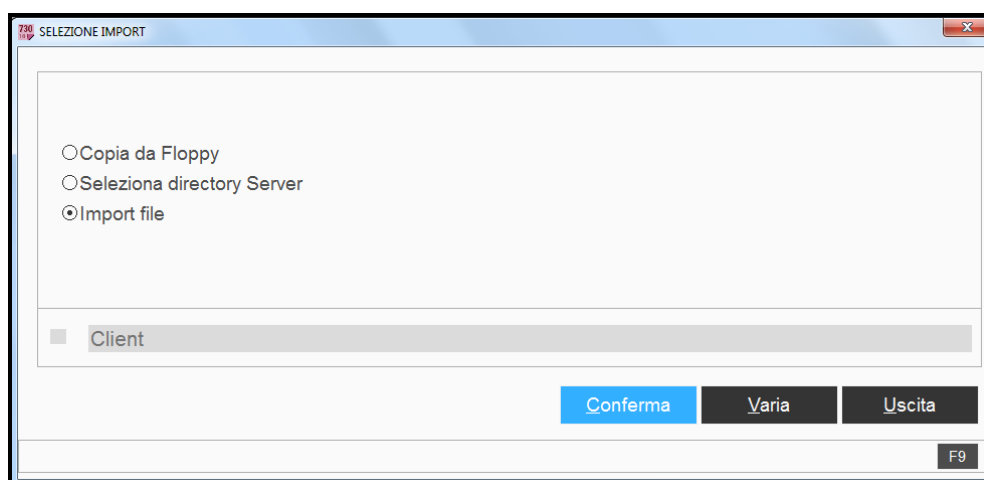

SELEZIONE IMPORT

☐ Copia da Floppy
☐ Seleziona directory Server
☒ Import file

Client

Buttons: Conferma, Varia, Uscita

- **Gli utenti che utilizzano Teamportal/Polyedro** possono, invece, con la sola funzione “Scarica”, scaricare ed importare il file da acquisire con i protocolli, che sarà immediatamente visualizzato nell’apposita griglia.

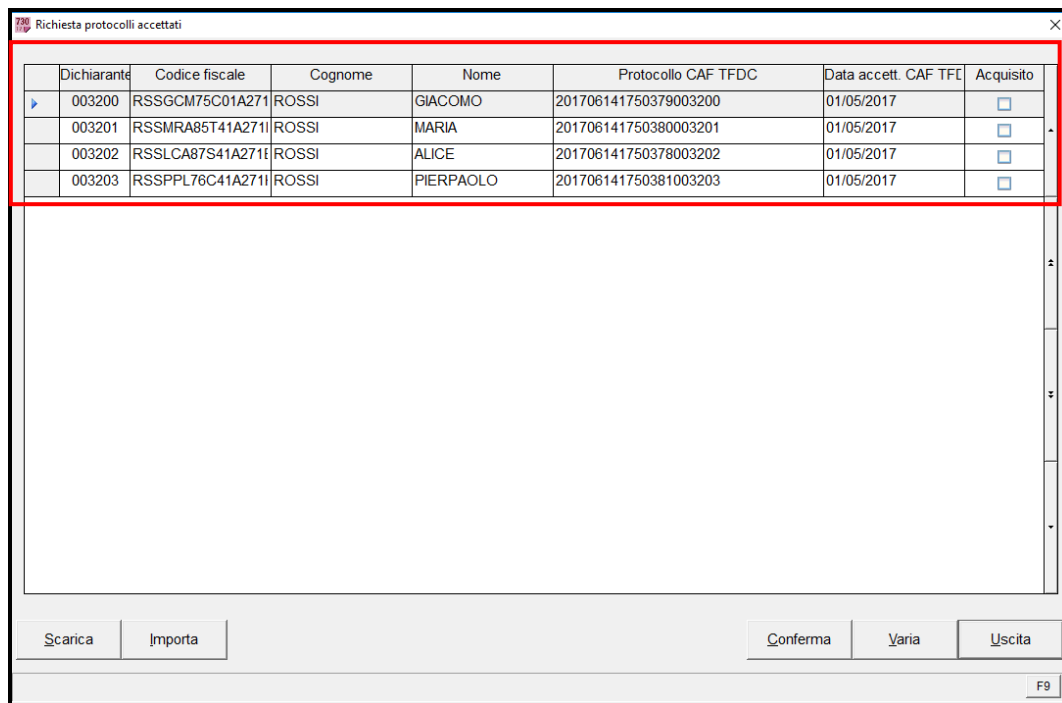
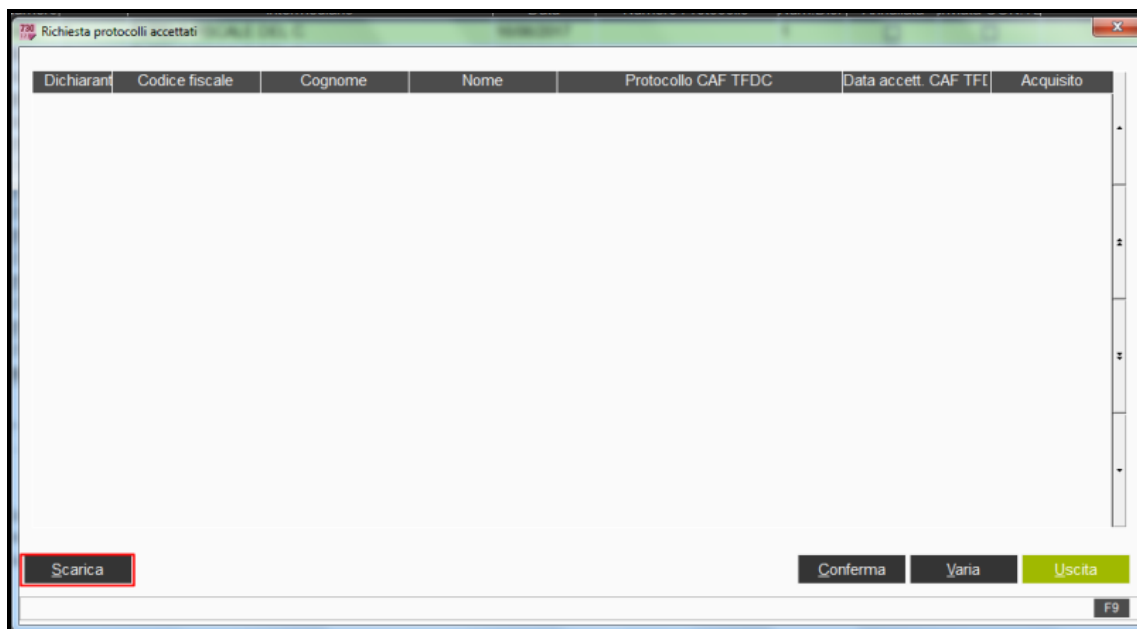

Terminata l'importazione, indipendentemente dalla piattaforma operativa installata, appare la videata per l'acquisizione dei protocolli accettati completa di tutte le informazioni relative alle dichiarazioni acquisite, ovvero il "Codice dichiarante", il "Codice fiscale", il "Cognome e nome", il "Protocollo telematico CAF TFDC", la "Data di accettazione CAF TFDC" e l'indicazione se il file è stato "Acquisito".

Alla conferma, la "Data accettazione" viene riportata in Gestione quadri, all'interno della "Situazione dichiarazione", nell'apposito campo sopra detto "Data accettazione", sotto il "Codice protocollo" memorizzato in precedenza.

QUA730 - M73017 - SITUAZIONE DICHIARAZIONE

Dichiarante 3202 ROSSI ALICE

Stato dichiarazione Scelta 8 per mille Scelta 5 per mille Scelta 2 per mille Riduzione acconti

Stato dichiarazione

☐ 730 stampato ☐ 730/4 stampato ☐ Conferma dichiarazione

☐ 730 inviato per email ☒ 730/4 magnetico ☐ 730 archiviato

☒ 730 generato telematico ☐ 730/4 inviato

☐ 730/4 archiviato

Gestione rettificativa

730 Rettificativo <nessuna selezione>

Tipo rettificativo <nessuna selezione>

Gestione rettificativa CAF

☐ 730 Rettifica CAF/Professionista

CAF TFDC

Protocollo telematico

P-201706141750378003202

Data accettazione

01/05/2017

Gestione integrativa

Codice

730 originale 730 integrativo

Funzioni Conferma Varia Riprist. <Ind. Av> Uscita

F9

Una volta memorizzata la "Data accettazione", è possibile eseguire la stampa del modello 730/3 senza la dicitura "modello non valido ai fini fiscali".

Modello di dichiarazione IMU/TASI

M73017

TELIMU

Invio telematico Modello dichiarazione IMU/TASI

Con un comunicato stampa del 5 ottobre 2016 il MEF ha previsto la possibilità di inviare telematicamente le dichiarazioni IMU-TASI 2017 (annualità 2016).

Tale nuova modalità non sostituisce la modalità di presentazione cartacea ma costituisce un'ulteriore opzione, a discrezione del contribuente, per adempiere al suddetto adempimento.

Analogamente alla presentazione cartacea della dichiarazione IMU/TASI, anche l'invio telematico scade il 30/06/2017.

Un modello di dichiarazione può comprendere più immobili siti nel medesimo Comune ed il numero dei modelli da trasmettere deve coincidere con il numero dei Comuni nei confronti dei quali sussiste l'obbligo di dichiarazione.

ANNOTAZIONI

Si precisa che la modulistica ministeriale relativa al Modello di dichiarazione IMU/TASI non è variata e che quindi anche per il modello telematico occorre fare riferimento alle Istruzioni approvate con Decreto del Ministero dell'Economia e delle Finanze del 30 ottobre 2012.

Al fine di gestire l'invio telematico del Modello di dichiarazione IMU/TASI sono state apportate alcune modifiche ai programmi di gestione, di seguito illustrate.

Anagrafica dichiarante – nuovo flag “Consegna Telematica IMU/TASI”

In anagrafica dichiarante, nel folder “Altri dati”, è stato previsto il flag “Consegna telematica modello IMU/TASI”, da barrare nel caso in cui l'utente intenda optare per la presentazione telematica del modello.

In tal caso, entrando in gestione del modello telematico, **GESIMU “Gestione-Anteprima IMU”**, viene visualizzato che il dichiarante effettuerà la consegna del modello mediante invio telematico e quindi non la presentazione cartacea dello stesso.

| Comune | Dichia | Immot | Caratt | Indirizzo | Foglio | Particella | St | Valore | % Posse | Motivo | Data Variazio | Scadenza | Stamp | Inviato | Manua | Escl |
|--------|--------|-------|--------|-----------|------------|------------|-----|--------|-----------|--------|---------------|------------|------------|---------|-------|------|
| ✓ | 1608 | D 101 | F 1 | 3 | VIA TEVERE | 125 | 256 | 3 | 94.140,48 | 100,00 | 43 | 30/06/2016 | 30/06/2017 | | | |

Nell'anagrafica dichiarante, nella nuova sezione **"Dati aggiuntivi per modello telematico IMU/TASI"**, presente nel folder **"Dati anagrafici"**, sono stati inseriti i nuovi campi *"Scala"*, *"Piano"* e *"Interno"* come richiesto dal tracciato telematico e che quindi, se compilati, sono riportati nel file telematico ma non nella stampa del modello dove i suddetti campi non sono contemplati.

Relativamente all'inserimento di tali dati, per chi volesse inserirli in maniera massiva, nel comando **GEV730** è stata inserita la scelta **"Gestione telematico IMU"** in cui è possibile indicare, per i contribuenti in elenco, i campi *"Scala"*, *"Piano"* e *"Interno"* che saranno quindi trascritti nell'apposita sezione dei dati anagrafici.

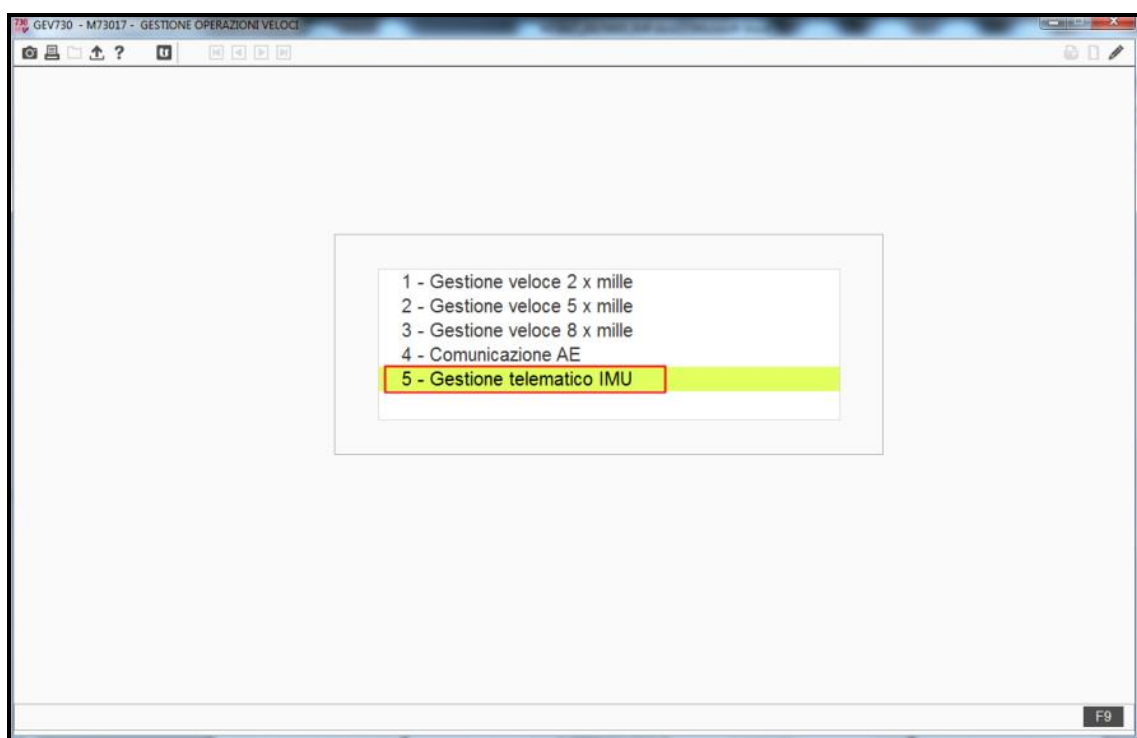

| Codice | Anagrafica | Consegna tel. IMU | Scala | Piano | Interno |
|--------|--------------------|-------------------------------------|-------|-------|---------|
| 101 | BIANCHI GIUSEPPINA | <input checked="" type="checkbox"/> | | | |
| 100 | ROSSI MARIO | <input checked="" type="checkbox"/> | | | |
| 102 | SANTONI SANTE | <input checked="" type="checkbox"/> | | | |

ANNOTAZIONI

Si precisa che, come già indicato nelle note operative di accompagnamento alla spedizione Dichiarazione 730 vers. 2017.0.4 del 09.06.2017, il suddetto flag, **“Consegna telematica IMU/TASI”**, è utilizzato anche per poter abilitare la stampa della **“Lettera di impegno alla trasmissione telematica”** del Modello di Dichiarazione IMU/TASI, **IMPIMU** stampa che è già stata distribuita con la suddetta versione Redditi.

Pertanto, solo coloro che hanno barrato il flag indicato, **“Consegna telematica IMU/TASI”**, possono stampare la **“Lettera di impegno alla trasmissione telematica”**, che è unica anche se è invece previsto che l'invio telematico del Modello di Dichiarazione venga effettuato per singolo Comune.

Se il flag in anagrafica dichiarante **“Consegna telematico IMU/TASI”** non è barrato, la **“Lettera di impegno alla trasmissione telematica”** non è stampata.

La data in cui viene stampata la **“Lettera di impegno alla trasmissione telematica”** è la data effettiva in cui viene eseguita la stampa e tale data, **“Data impegno”**, viene riportata nel prospetto visualizzato dalla scelta **“Ricevute/Flag Telematico”** presente nella cartella **“Modello IMU/TASI”** di **GESIMU**.

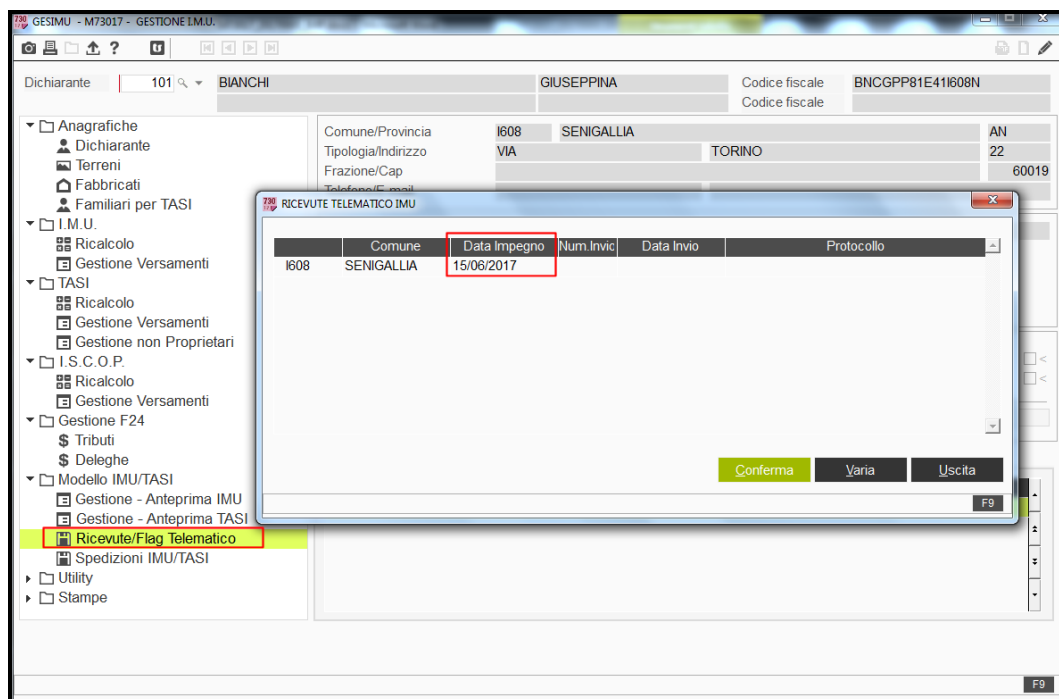

Se una volta stampata la **“Lettera di impegno”**, nel prospetto **“Ricevute/Flag telematico”** si modifica la **“Data dell’impegno”**, tale data deve essere manualmente modificata anche nella **“Stampa della Lettera di impegno”**.

| IMPEGNO ALLA TRASMISSIONE TELEMATICA ANNO 2016 | |
|---|---|
| Dati dell'Intermediario | |
| Cognome e Nome o Denominazione TUTELA FISCALE DEL CONTRIBUENTE SRL | N. Iscrizione all'albo C.A.F. 00043 |
| Codice Fiscale: 05863421003 | |
| Si impegna a presentare in via telematica LA DICHIARAZIONE IMU/TASI PERSONE FISICHE | |
| Dati del Contribuente | |
| Denominazione: BIANCHI GIUSEPPINA | |
| Codice fiscale: BNCGPP81E411608N | |
| Dati dichiarante diverso dal contribuente | |
| Cognome e Nome o Denominazione | Codice fiscale |
| In qualità di | |
| Data dell'impegno 15/06/2017 | Firma leggibile dell'intermediario |
| <p>Formula di consenso per trattamento di dati sensibili</p> <p>Il sottoscritto acquisisce le informazioni di cui all'articolo 13 del D.Lgs. 196/2003, acconsente al trattamento dei propri dati personali, dichiarando di avere avuto, in particolare, conoscenza che i dati medesimi rientrano nel novero dei dati "sensibili" di cui all'articolo 26 del D.Lgs. citato, vale a dire i dati idonei a rivelare l'origine razziale ed etnica, le convinzioni religiose, filosofiche o di altro genere, le opinioni politiche, l'adesione a partiti, sindacati, associazioni od organizzazioni a carattere religioso, filosofico, politico o sindacale, nonché i dati personali idonei a rivelare lo stato di salute e la vita sessuale.</p> <p>I dati personali acquisiti saranno utilizzati da parte dello STUDIO, anche con l'ausilio di mezzi elettronici e/o automatizzati esclusivamente per l'evaseione della Sua richiesta.</p> <p>Il conferimento dei dati è facoltativo; l'eventuale mancato conferimento dei dati e del consenso al loro trattamento comporterà l'impossibilità per lo STUDIO di evadere l'ordine. Ai sensi dell'art. 7 del D.Lgs. 196/2003, è garantito comunque il diritto di accedere ai propri dati chiedendone la correzione, l'integrazione e, ricorrendo gli estremi, la cancellazione in blocco.</p> | |
| Firma leggibile del contribuente | |

Invio telematico Modello di Dichiarazione IMU/TASI

Per poter effettuare l'invio telematico del Modello di Dichiarazione IMU/TASI per i contribuenti 730, i soggetti abilitati (ovvero coloro che hanno attivato il flag in anagrafica dichiarante "**Consegna telematica IMU/TASI**") devono selezionare il comando **TELIMU**, inserito nella cartella "**Modello IMU/TASI**".

La prima volta che si richiama la scelta **TELIMU** "**Telematico modello IMU**", se non è presente alcuna spedizione, la procedura chiede se si vuol procedere con la creazione delle stesse.

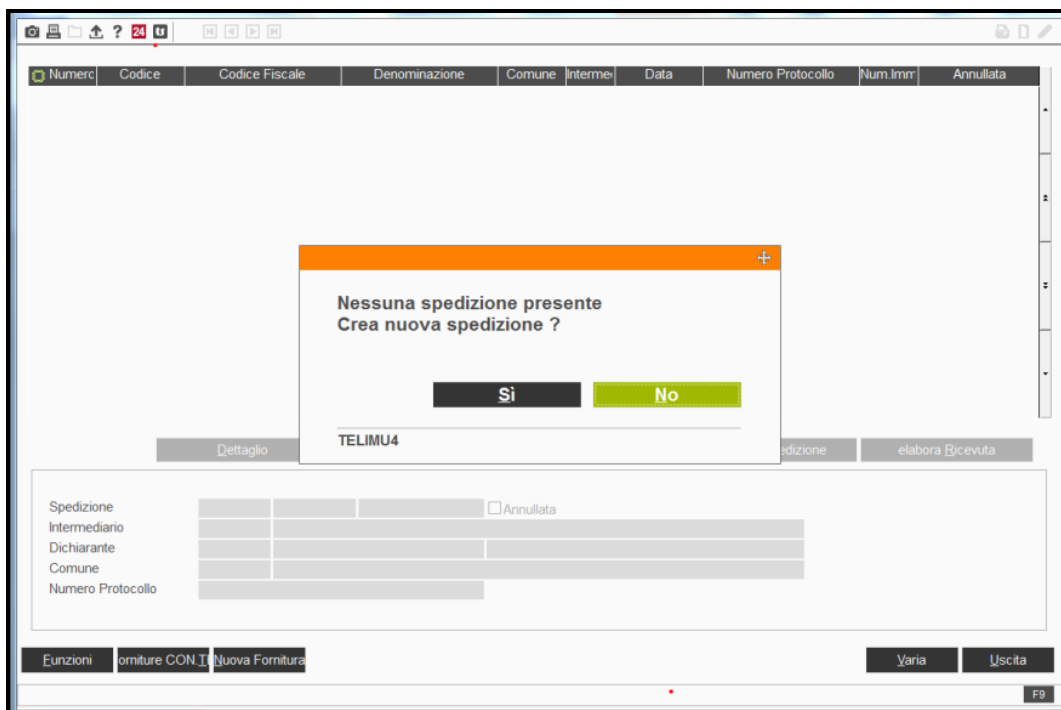

Accettando la creazione, appare la videata in cui vanno inseriti i dati utili per creare la fornitura.

- Ordinamento:** Radio buttons for 'Alfabetico' (selected) and 'Codice'.
- Opzioni:** Fields for 'Data di stampa' (15/06/2017), 'Stato' (Elenco creat), and 'Tipologia Selezione' (Selezione dichiaranti dall'ir).
- Numero limiti:** A numeric field set to 1.
- Limiti di stampa:** Fields for 'Dal codice' (101), 'Dal nominativo', 'Dall'Alias', 'Da datore lavoro', 'Al codice' (101), 'Al nominativo' (ZZZZZZZZZZZZZZZZ), 'All'alias' (ZZZZZZZZZZZZZZZZ), 'A datore lavoro' (9999), and 'Mittente' (1).

At the bottom, there are buttons: 'Funzioni', 'Conferma' (highlighted in green), 'Varia', 'Annulla', '<Ind.', 'Av.>', and 'Uscita'. A status bar at the bottom right shows 'F9'.

Tra i limiti di selezione specificare i contribuenti per cui si intende inviare il modello ed il mittente intermediario.

La fornitura generata comprenderà i soli contribuenti in cui risulta attivato in anagrafica dichiarante il flag **“Consegna telematica IMU/TASI”** e che hanno indicato il *“Codice intermediario”*, come da elenco visualizzato.

| Codice | Denominazione |
|--------|--------------------|
| 101 | BIANCHI GIUSEPPINA |
| 102 | SANTONI SANTE |

At the top, there is a 'Numero Limiti' field set to 1. On the right side of the table, there is a vertical toolbar with icons for adding, deleting, and navigating records. At the bottom, there are buttons: 'Limiti', 'Conferma' (highlighted in green), 'Varia', and 'Annulla'. A status bar at the bottom right shows 'F9'.

Se confermato l'elenco visualizzato, nella videata successiva va indicato se **"Elaborare le sole dichiarazioni non inviate"** oppure **"Solo quelle già inviate"** oppure indifferentemente **"Se elaborarle Tutte"**.

| Comune | Dichia | Denominazione | Data Stampa | Scadenza | Escludi | Stamp |
|-----------------|--------|--------------------|-------------|------------|--------------------------|-------|
| I608 SENIGALLIA | D 101 | BIANCHI GIUSEPPINA | | 30/06/2017 | <input type="checkbox"/> | |
| I608 SENIGALLIA | D 102 | SANTONI SANTE | | 30/06/2017 | <input type="checkbox"/> | |

Va poi scelto il Comune in cui sono siti gli immobili oggetto di dichiarazione; posizionare il cursore sul Comune oggetto di invio oppure posizionarlo sulla scelta **"Tutti i comuni"** per includere nell'invio gli immobili siti in tutti i Comuni in elenco. Quindi, in presenza di più Comuni a cui presentare la dichiarazione, è possibile scegliere di generare solo alcuni Comuni oppure tutti quelli presenti, **fermo restando che viene creato un file per ciascun Comune, come evidenziato in precedenza.**

E' richiesta anche l'indicazione della *"Data impegno"*, come segnalato con apposito messaggio che appare qualora non indicata.

Data Impegno assente.
Confermi ?

Si **No**

TELIMU

Se per il contribuente è già stata stampata la “**Lettera di impegno alla trasmissione telematica**” e quindi la “*Data impegno*” è già memorizzata tra i dati da fornire con l'invio telematico, è possibile non inserire la “*Data impegno*” richiesta nella videata di preparazione alla generazione dell'invio e forzare il messaggio che evidenzia la mancata indicazione della stessa. Viceversa se la “**Lettera di impegno alla trasmissione telematica**” non è stata stampata, poiché allora in tal caso occorre inserire la “*Data impegno*” in tale contesto e quindi si consiglia di non forzare il messaggio con cui ne è segnalata l'assenza. Tale data è uno dei dati obbligatori da riportare nel file telematico. Pertanto, se non presente, ne sarà segnalata l'assenza dal controllo SOGEI e il file non potrà essere inviato.

Per avviare la generazione del file, selezionare il bottone “**Genera**” presente a fondo pagina.

TELEMATICO MODELLO

CONSEGNA DICHIARAZIONE TELEMATICA

☐ Elabora solo non stampate ☒ Elabora solo non inviate
☐ Elabora solo già stampate ☐ Elabora solo inviate
☒ Elabora tutte ☐ Elabora tutte

Data Impegno: 15/06/2016

| | Comune | Comune | Dichia | Denominazione | Data Stampa | Scadenza | Esclud | Start |
|---|--------|------------|--------|--------------------|-------------|------------|--------------------------|-------|
| ✓ | I608 | SENIGALLIA | D 101 | BIANCHI GIUSEPPINA | | 30/06/2017 | <input type="checkbox"/> | |
| ✓ | I608 | SENIGALLIA | D 102 | SANTONI SANTE | | 30/06/2017 | <input type="checkbox"/> | |

Funzioni **Genera** Varia Uscita F9

Confermando la generazione, si avvia l'elaborazione dei dati e successivamente segnalato che la generazione è terminata.

TELEMATICO MODELLO

CONSEGNA DICHIARAZIONE TELEMATICA

☐ Elabora solo non stampate ☒ Elabora solo non inviate
☐ Elabora solo già stampate ☐ Elabora solo inviate
☒ Elabora tutte ☐ Elabora tutte

Data Stampa Scadenza Esclud Start

30/06/2017 30/06/2017 ☐ ☐

30/06/2017 30/06/2017 ☐ ☐

Generazione Telematico Terminata

OK

Informazione

Funzioni Genera Varia Uscita F9

Ogni spedizione creata, da quest'anno può essere visualizzata in una nuova videata di gestione che, oltre a visualizzare in ordine temporale decrescente, dalla più recente alla meno recente, le forniture generate con le relative spedizioni, permette anche di eseguire, direttamente dalla stessa, tutte le funzioni legate alla singola fornitura.

Per spiegazioni in merito alle suddette si rimanda al paragrafo “Invio telematico 730” dove le stesse sono state puntualmente dettagliate.

Una volta generata la fornitura telematica:

- in anagrafica immobili, nel folder “**Situazione modello IMU**”, risulta barrato il flag “**Inviato**” nella griglia “**Modello IMU**”.

- In **GESIMU**, nella scelta **“Anteprima Modello IMU/TASI”**, nella griglia dei Comuni, sono riportate le seguenti icone:

-  **“Telematico generato”**
-  **“Controllo telematico”**

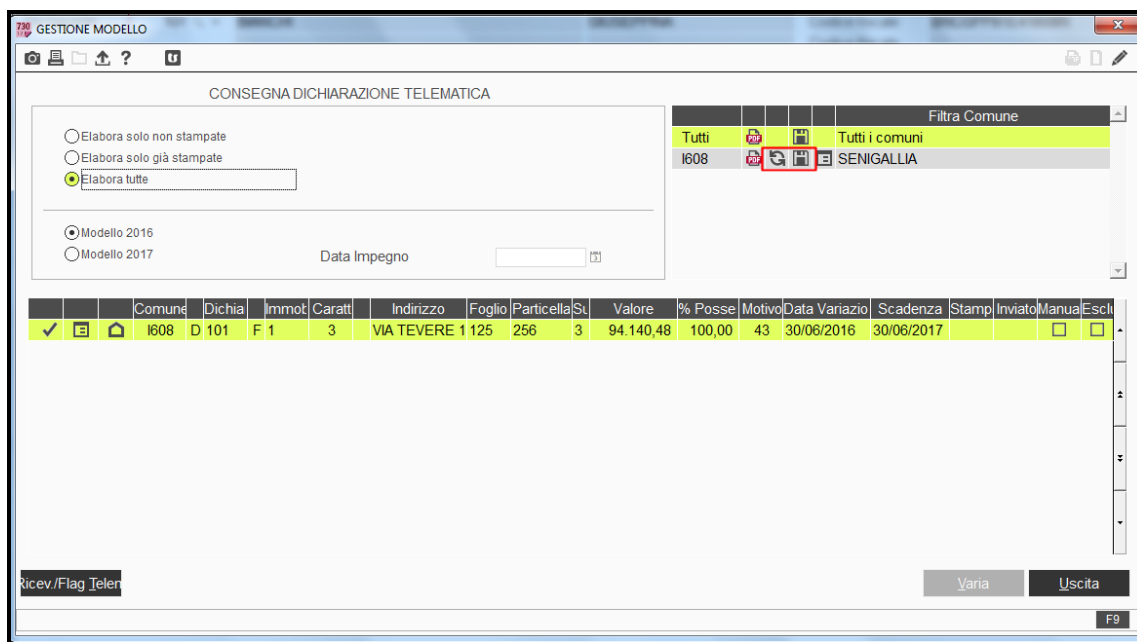

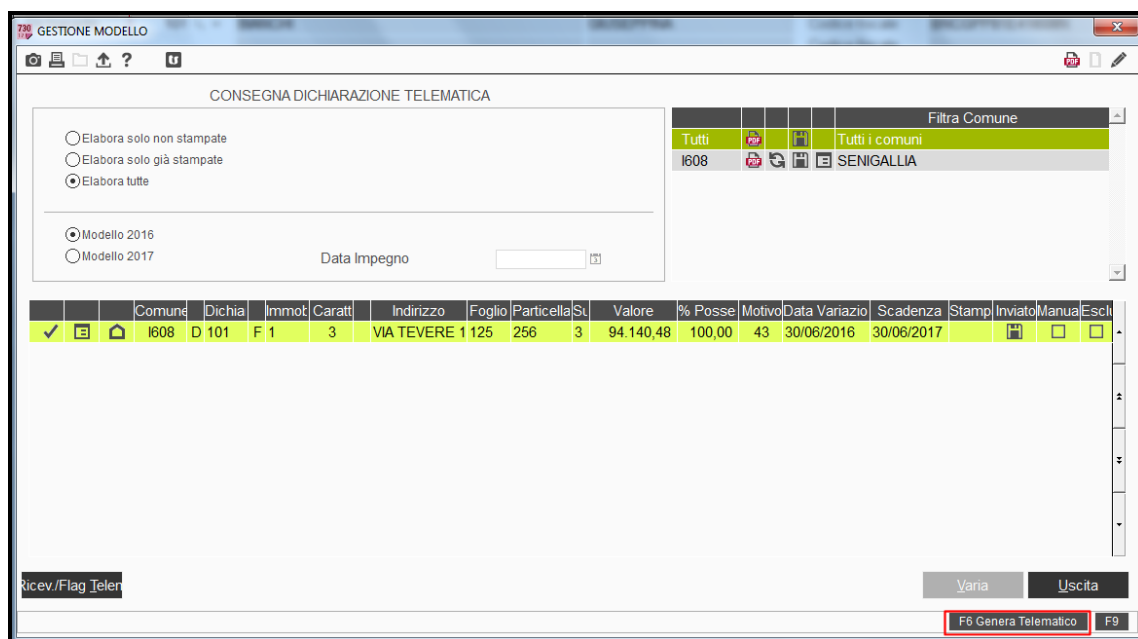

Dalla presente scelta è prevista la possibilità di effettuare la Generazione del telematico per il singolo contribuente, utilizzando la funzione **“F6=Genera telematico”** attiva a fondo pagina.

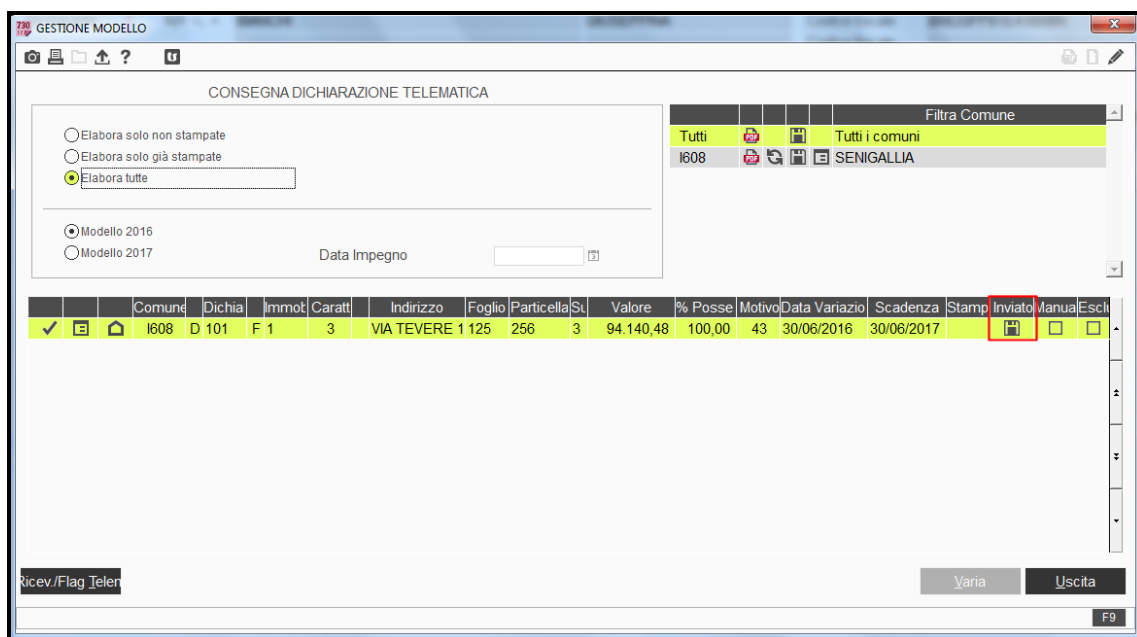

nella griglia dati, nella colonna “**Inviato**”, viene riportata l'icona “**Telematico generato**” .

Qualora si selezioni l'opzione “**Modello 2017**” è possibile effettuare solamente la stampa del modello, tanto che, le funzioni “**Genera telematico**” e “**F5=Controllo Sogei**” sono disattivate e se selezionate dalla griglia Comuni le relative icone per la generazione del telematico  o per il controllo dello stesso , viene inviata apposita segnalazione.

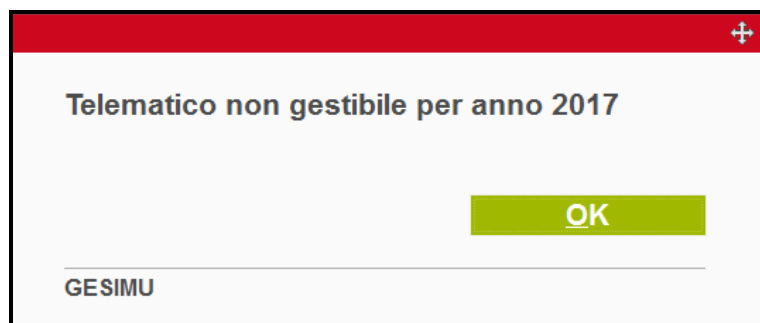

GESIMU “Ricevute/Flag telematico”

Nella cartella **“Modello IMU/TASI”** di **GESIMU** è stata inserita la nuova scelta **“Ricevute/Flag telematico”** che va utilizzata per accedere al prospetto contenente le informazioni relative all’invio telematico (Comune, Data impegno, ecc...).

| Comune | Data Impegno | Num. Invc | Data Invio | Protocollo |
|--------|--------------|-----------|------------|------------|
| I608 | 15/06/2016 | 27 | 15/06/2017 | |

Le informazioni relative alla *“Data impegno”*, al *“Numero invio”* e alla *“Data invio”* sono riportati nel prospetto in automatico all’atto della generazione del telematico così come vengono rimossi in caso di annullamento della spedizione.

E’ possibile accedere al prospetto anche selezionando l’apposito bottone **“Ricevute/Flag Telematico”** presente a fondo pagina nella **“Gestione modello Anteprema IMU/TASI”**.

GESTIONE MODELLO

CONSEGNA DICHIARAZIONE TELEMATICA

☐ Elabora solo non stampate
☐ Elabora solo già stampate
☒ Elabora tutte

☒ Modello 2016
☐ Modello 2017

Data Impegno

| Filtro Comune | | | | | | | | | | | | | | |
|---------------|--|--|----------------|--|--|--|--|--|--|--|--|--|--|--|
| Tutti | | | Tutti i comuni | | | | | | | | | | | |
| I608 | | | SENIGALLIA | | | | | | | | | | | |

| | | | Comune | Dichia | Immot | Caratt | Indirizzo | Foglio | Particella | St. | Valore | % Posse | Motivo | Data Variazio | Scadenza | Stamp | Inviato | Manua | Esch |
|---|--|--|--------|--------|-------|--------|----------------|--------|------------|-----|------------|---------|--------|---------------|------------|-------|---------|--------------------------|--------------------------|
| ✓ | | | I608 | D 102 | F 1 | 3 | VIA MERCANT 25 | | | 3 | 171.793,44 | 100,00 | 3 | 29/02/2016 | 30/06/2017 | | | <input type="checkbox"/> | <input type="checkbox"/> |

ricev./Flag Telen

Varia Uscita

F9

GESIMU “Spedizioni IMU”

Nella cartella “**Modello IMU/TASI**” di **GESIMU** è stata inserita anche la nuova scelta “**Spedizioni IMU/TASI**” che può essere utilizzata per visualizzare, in ordine temporale decrescente, dalla più recente alla meno recente, le forniture generate con le relative spedizioni con riferimento al dichiarante in selezione, e da cui è possibile eseguire tutte le funzioni legate alla singola fornitura.

Gestione I.M.U. - Dichiarante

Dichiarante: 102 SANTONI SANTINI
Comune/Provincia: I608 SENIGALLIA
Codice fiscale: SNTSNT50B16I608L
Codice fiscale: SNTSNT62M59I608R

Gestione IMU/TASI

Detrazione IMU: Detrazione Normale
Versamento: Modello F24
Detrazione TASI: Detrazione Normale
Esenzione TASI: N
Redd. per Tasi:
Ult. Detraz. Tasi:
ABI:
CAB:
F24 / Boll. di cui Ravvedimento
Totale Acconto: 412,00
Totale Saldo: 1.512,00
Totale: 1.924,00
Inibisci verifica Catasto:
Inibisci scarico Catasto:
I.M.U.: TASI ISROP
Dichiarante Coniuge

| Numero | Codice | Codice Fiscale | Denominazione | Comune | Intermediario | Data | Numero Protocollo | Num.Im | Annullata |
|--------|--------|------------------|---------------|--------|---------------|--------------|-------------------|--------|-------------------------------------|
| 27 | 102 | SNTSNT50B16I608L | SANTONI SANTE | I608 | 1 | D 15/06/2017 | | 1 | <input type="checkbox"/> |
| 24 | 102 | SNTSNT50B16I608L | SANTONI SANTE | I608 | 1 | D 15/06/2017 | | 1 | <input checked="" type="checkbox"/> |

Dettaglio **cControllo telematico** **Elimina spedizione** **eSporta spedizione** **elabora Ricevuta**

Spedizione: 27 15/06/2017 12:02:50 ☐ Annullata
Intermediario: 1 TUTELA FISCALE DEL CONTRIBUENTE SRL
Dichiarante: 102 SNTSNT50B16I608L SANTONI SANTE
Comune: I608 SENIGALLIA
Numero Protocollo:
Funzioni **orniture CON.TE** **Nuova Fornitura** **Varia** **Uscita**

Stampa modello 730

M73017**MOD730**

Copia in stampa

Nella stampa definitiva del modello 730 è stata prevista la possibilità di poter stampare solamente la copia in originale senza stampare anche la copia cliente.

Scelta Modelli MOD730

Numero limiti: 1

Ordinamento: ☒ Alfabetico ☐ Codice

Opzioni: Data di stampa: 15/06/2017 Stato Modifica

Limiti di stampa: Tipo di stampa: Definitiva (dich.non firmate)

Modelli in stampa:

- ☒ Modello base
- ☒ Quadro K
- ☒ 730-1(scelte)
- ☒ 730-2(documenti esibiti)
- ☒ 730-3(liquidazione/messaggi)
- ☒ Delega anno successivo

Copia in stampa:

- ☒ Originale
- ☒ Copia

F9