

Il presente documento costituisce un'integrazione al manuale utente del prodotto ed evidenzia le variazioni apportate con la release.

RELEASE Versione 2017.1.5	
Applicativo:	<b>GECOM REDDITI</b>
Oggetto:	Aggiornamento procedura
Versione:	<b>2017.1.5 (Update)</b>
Data di rilascio:	<b>19.06.2017</b>
Riferimento:	<b>Implementazioni</b>
Classificazione:	<b>Guida utente</b>

## IMPLEMENTAZIONI

<b>Gestione Quadri</b>	<b>2</b>
<b>QUA740</b>	<b>2</b>
<i>Quadro RC: Tassazione Benefit in assenza dei requisiti per la tassazione agevolata</i>	2
<b>Gestione Quadri</b>	<b>3</b>
<b>QUA740-750-760</b>	<b>3</b>
<i>Quadro Irap e Visto di conformità</i>	3
<b>Gestione Quadri</b>	<b>3</b>
<b>QUA760</b>	<b>3</b>
<i>Deduzione per capitale investito proprio (ACE)</i>	3
<b>Modello di dichiarazione IMU/TASI</b>	<b>4</b>
<b>TELIMU4-5-6</b>	<b>4</b>
<i>Invio telematico Modello dichiarazione IMU/TASI Persone Fisiche e Enti Commerciali</i>	4

**Quadro RC: Tassazione Benefit in assenza dei requisiti per la tassazione agevolata**

In merito alla tassazione dei benefit, l'Agenzia delle entrate con la Risoluzione n° 67 pubblicata in data 09/06/2017 ha chiarito che "(...). Se, invece, il datore di lavoro ha riconosciuto la detassazione dei benefit in assenza dei requisiti previsti dalla legge, al fine di consentire l'applicazione della tassazione ordinaria su tutte le somme percepite, è necessario aggiungere gli importi erogati sotto forma di benefit alle somme assoggettate ad imposta sostitutiva dal datore di lavoro. In particolare, nel modello Redditi Persone Fisiche 2017, l'importo dei benefit, risultante dal punto 573 della Certificazione Unica 2017, va indicato nel quadro RC, rigo RC4, colonna 3 (denominata "Somme imposta sostitutiva"). Lo stesso importo non va, pertanto, inserito nella successiva colonna 5 (denominata "Benefit"). Va ovviamente barrata la colonna 6 (denominata "Tassazione ordinaria") del rigo RC4, al fine di ricondurre a tassazione ordinaria l'intero importo esposto nella casella denominata "Somme imposta sostitutiva", comprensivo del benefit.

A seguito di tale chiarimento, nella gestione del quadro RC è stato inserito un controllo tale per cui, in contemporanea presenza di un reddito per l'anno 2015 superiore a 50.000 euro e della colonna 5 "Benefit" del rigo RC4 compilata, segnali tale situazione con il seguente messaggio a video:

Al fine di individuare le dichiarazioni in cui si verifica tale condizione è stato previsto il programma **ELDIC** che segnala le dichiarazioni "**Chiuse**" con un importo superiore a 50.000 euro presente nel campo "Reddito lav. Dipendente anno 2015" e con il campo "Benefit" del rigo C4 valorizzato, mentre per le dichiarazioni ancora aperte riapre il quadro di liquidazione. Per le dichiarazioni segnalate dalla procedura **ELDIC** l'utente dovrà rientrare nel quadro C per riscrivere l'importo del benefit nella colonna corretta "Somme imposta sostitutiva".

**Gestione Quadri****DIRED17****QUA740-750-760****Quadro Irap e Visto di conformità**

Poiché il credito generato dal modello Irap, risultante dalla sezione XVI "**Credito d'imposta**", rigo **IS90**, è, in caso di compensazione di importi superiori a 5.000 Euro, sottoposto al vincolo del rispetto del visto di conformità, si è ritenuto opportuno inserire nella procedura un controllo nel caso in cui si opti per fare confluire i tributi IRAP con i tributi generati dalla Dichiarazione dei redditi.

A tal proposito la procedura **ELDIC** segnala tutte le dichiarazioni Chiuse, prive del visto di conformità, nella cui anagrafica non è stato barrato, nel folder "**Versamento/Telematico**", il campo "*Compensazione tributi Irap distinta da Redditi*" ed in cui è presente un credito nel rigo IS90 superiore a 5.000 Euro per le quali è sufficiente riaprire e poi richiudere la dichiarazione.

**Gestione Quadri****DIRED17****QUA760****Deduzione per capitale investito proprio (ACE)**

Il testo di conversione del D.L. n° 50/2017 ha ripristinato la determinazione della deduzione ACE mediante applicazione del tasso di rendimento nazionale agli incrementi di capitale proprio rispetto al patrimonio netto risultante alla chiusura dell'esercizio in corso al 31 dicembre 2010 ed ha introdotto una riduzione delle aliquote che passano:

- per il 2017, dal 2,3% all'1,6%
- a partire dal 2018, dal 2,7% all'1,5%.

Le nuove aliquote debbono essere applicate dai soggetti IRES anche per il calcolo dell'acconto 2017, con la rideterminazione dell'imposta relativa al periodo precedente.

A seguito di tale modifica, solo per il Modello Redditi Società di Capitali, nel folder "**Acconto**", è stata ripristinata la base di calcolo come quella del saldo e l'aliquota ACE è stata modificata dal 2,3% all'1,6%.

A tal proposito è stata prevista la procedura **ELDIC** che segnala le dichiarazioni Chiuse per le quali è stato calcolato l'ACE e che per le dichiarazioni aperte rimuove la compilazione del quadro RS; in entrambi i casi occorre riaprire e riconfermare la liquidazione.

**Modello di dichiarazione IMU/TASI****DIRED17****TELIMU4-5-6****Invio telematico Modello dichiarazione IMU/TASI Persone Fisiche e Enti Commerciali**

Con un comunicato stampa del 5 ottobre 2016 il MEF ha previsto la possibilità di inviare telematicamente le dichiarazioni IMU-TASI 2017 (annualità 2016) sia per le Persone fisiche che per gli Enti commerciali.

Tale nuova modalità non sostituisce la modalità di presentazione cartacea ma costituisce un'ulteriore opzione, a discrezione del contribuente, per adempiere al suddetto adempimento.

Analogamente alla presentazione cartacea della dichiarazione IMU/TASI, anche l'invio telematico scade il 30/06/2017.

Un modello di dichiarazione può comprendere più immobili siti nel medesimo Comune ed il numero dei modelli da trasmettere deve coincidere con il numero dei Comuni nei confronti dei quali sussiste l'obbligo di dichiarazione.

**ANNOTAZIONI**

Si precisa che la modulistica ministeriale relativa al Modello di dichiarazione IMU/TASI non è variata e che quindi anche per il modello telematico occorre fare riferimento alle Istruzioni approvate con Decreto del Ministero dell'Economia e delle Finanze del 30 ottobre 2012.

Al fine di gestire l'invio telematico del Modello di dichiarazione IMU/TASI sono state apportate alcune modifiche ai programmi di gestione, di seguito illustrate.

## Anagrafica dichiarante – nuova sezione: “Telematico IMU/TASI”

In anagrafica dichiarante, nel folder “Versamento/telematico”, è stata inserita la nuova sezione “Telematico IMU/TASI” in cui è stato previsto il flag “Consegna telematico modello IMU/TASI”, da barrare nel caso in cui l'utente intenda optare per la presentazione telematica del modello.

In tal caso, entrando in gestione del modello telematico, **GESIMU4-5-6 “Gestione-Anteprima IMU”**, viene visualizzato che il dichiarante effettuerà la consegna del modello mediante invio telematico e quindi non la presentazione cartacea dello stesso.

Comune	Dichia.	Immo	Caratt.	Indirizzo	Foglio	Particella	St.	Valore	% Posse	Motivo	Data Variaz	Scadenza	Stamp	Inviato	Manual	Escludi
A271	103	F 2	3	VIA POLA 34	56	489	23	98.911,68	100,00	43	31/08/2016	30/06/2017				
I608	103	F 1	3	VIA ANCONA 1	52	23	23	199.558,80	100,00	1	15/05/2016	30/06/2017				

Per gli Enti non Commerciali, se in anagrafica è stato barrato il flag “**Gestione modello IMU/ENC**” e si va a barrare anche il nuovo flag “**Consegna telem. IMU/TASI**” viene inviato un messaggio di errore, in quanto i due modelli sono alternativi.

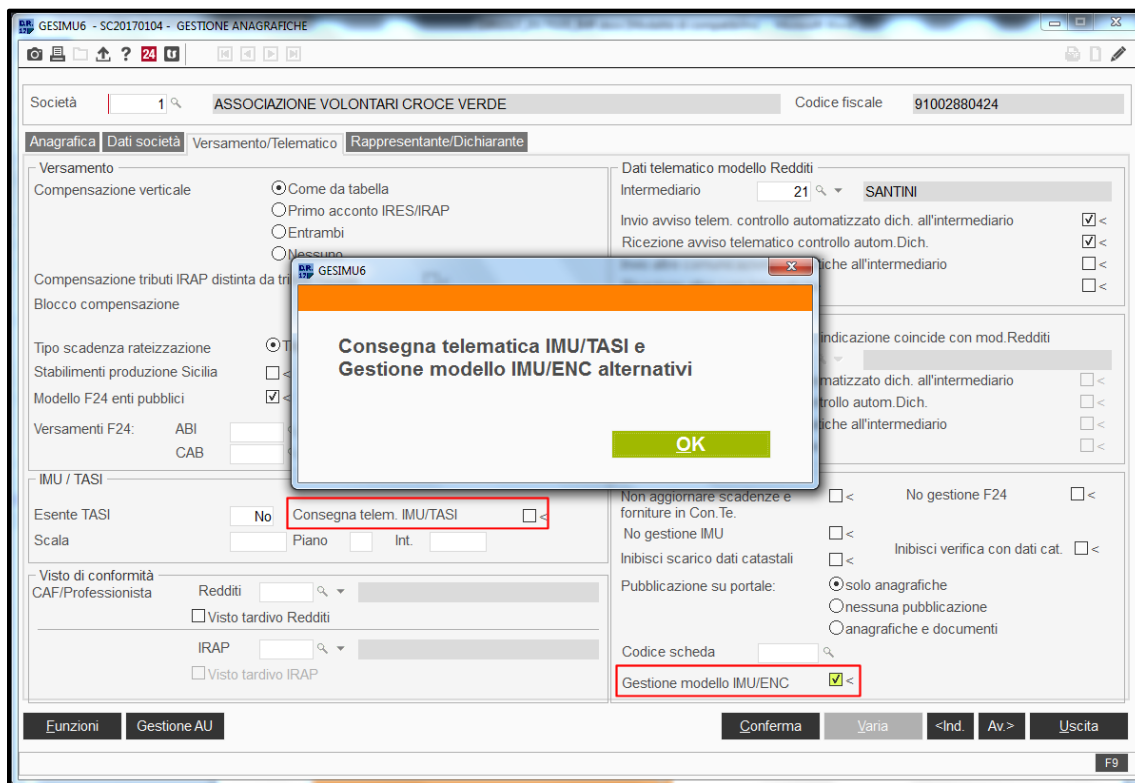

Nella nuova sezione “**Telematico IMU/TASI**”, presente nei dati anagrafici, sono stati inseriti anche i nuovi campi “**Scala**”, “**Piano**” e “**Interno**” (gli stessi sono presenti anche nella griglia dati dei “**Contitolari**”), come richiesto dal tracciato telematico e che quindi, se compilati, sono riportati nel file telematico ma non nella stampa del modello dove i suddetti campi non sono contemplati.

Relativamente all'inserimento di tali dati, per chi volesse inserirli in maniera massiva, nel comando **GEV740-750-760** è stata inserita la scelta **"Gestione telematico IMU"** in cui è possibile indicare, per i contribuenti in elenco, i campi *"Scala"*, *"Piano"* e *"Interno"* che saranno quindi trascritti nell'apposita sezione dei dati anagrafici.

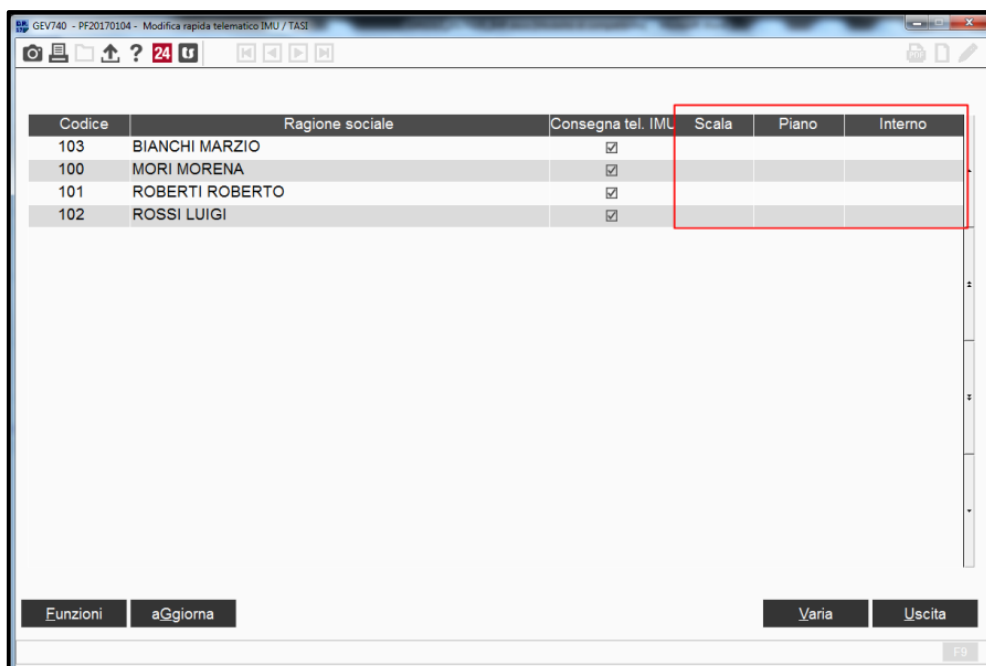
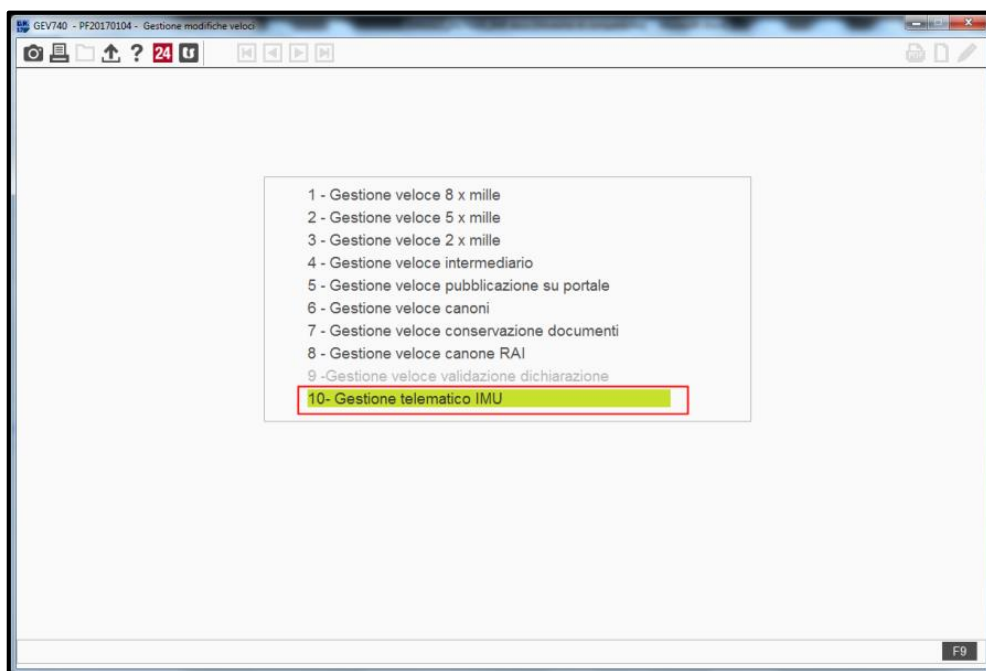

### ANNOTAZIONI

Si precisa che, come già indicato nelle note operative di accompagnamento alla spedizione Redditi vers. 2017.1.4 del 09.06.2017, il suddetto flag, **“Consegna telematica IMU/TASI”**, è utilizzato anche per poter abilitare la stampa della **“Lettera di impegno alla trasmissione telematica”** del Modello di Dichiarazione IMU/TASI Persone Fisiche e Enti Commerciali, **IMPIMU4-5-6**, stampa che è già stata distribuita con la suddetta versione Redditi.

Pertanto, solo coloro che hanno barrato il flag indicato, **“Consegna telematica IMU/TASI”**, possono stampare la **“Lettera di impegno alla trasmissione telematica”**, che è unica anche se è invece previsto che l'invio telematico del Modello di Dichiarazione venga effettuato per singolo Comune.

Se il flag in anagrafica dichiarante **“Consegna telematico IMU/TASI”** non è barrato, la **“Lettera di impegno alla trasmissione telematica”** non è stampata ed è visualizzato il seguente messaggio di errore.

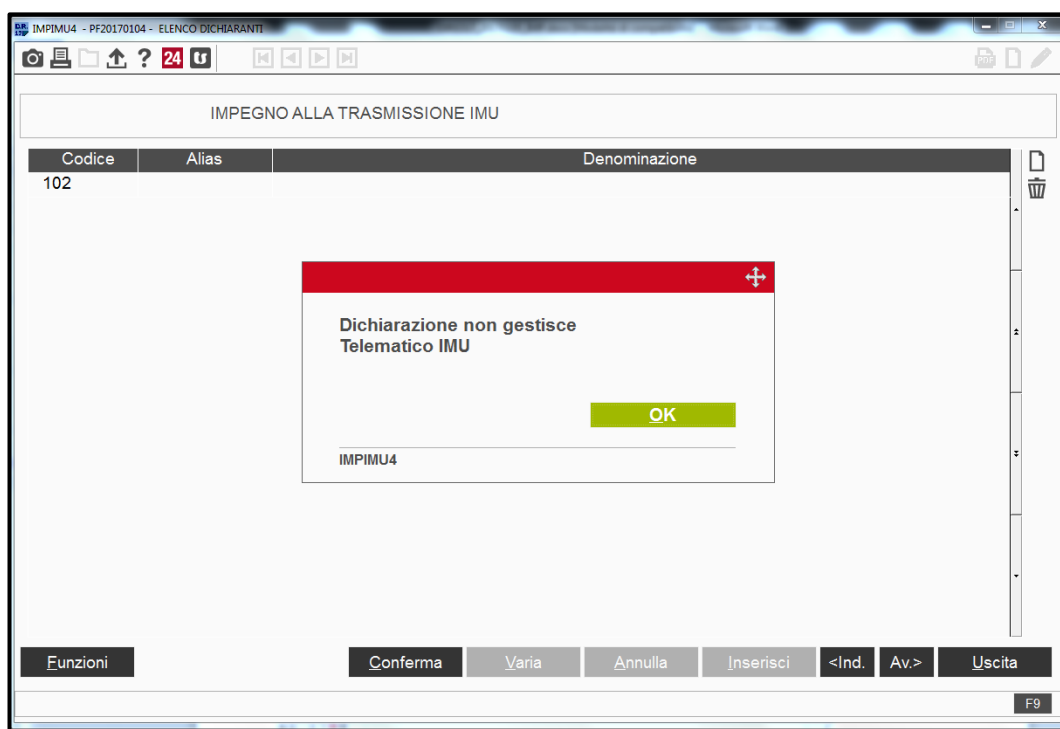

La data in cui viene stampata la **“Lettera di impegno alla trasmissione telematica”** è la data effettiva in cui viene eseguita la stampa e tale data, **“Data impegno”**, viene riportata nel prospetto visualizzato dalla scelta **“Ricevute/Flag Telematico”** presente nella cartella **“Modello IMU/TASI”** di **GESIMU4-5-6**.

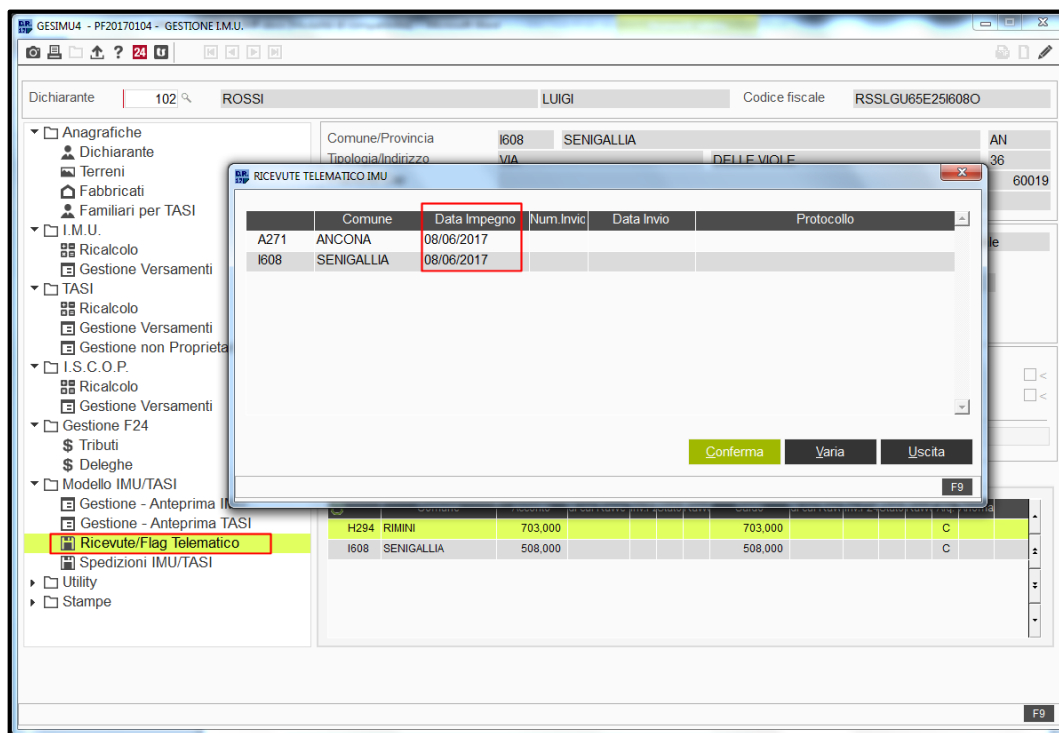

Se una volta stampata la “Lettera di impegno”, nel prospetto “Ricevute/Flag telematico” si modifica la “Data dell’impegno”, tale data deve essere manualmente modificata anche nella “Stampa della Lettera di impegno”.

IMPEGNO ALLA TRASMISSIONE TELEMATICA ANNO 2016	
<b>Dati dell'Intermediario</b>	
Cognome e Nome o Denominazione ELABORAZIONE DATI TEAMSYSTEM	N. Iscrizione all'albo C.A.F. 12345/A
Codice Fiscale: 01035310414	
Si impegna a presentare in via telematica <b>LA DICHIARAZIONE IMU/TASI PERSONE FISICHE</b>	
<b>Dati del Contribuente</b>	
Denominazione: ROSSI LUIGI	
Codice fiscale: RSSLGU65E25I608O	
<b>Dati dichiarante diverso dal contribuente</b>	
Cognome e Nome o Denominazione	Codice fiscale
In qualità di	
<b>Data dell'impegno</b> 08/06/2017	Firma leggibile dell'intermediario
<p><b>Formula di consenso per trattamento di dati sensibili</b></p> <p>Il sottoscritto acquisito le informazioni di cui all'articolo 13 del D.Lgs. 196/2003, acconsente al trattamento dei propri dati personali, dichiarando di avere avuto, in particolare, conoscenza che i dati medesimi rientrano nel novero dei dati "sensibili" di cui all'articolo 28 del D.Lgs. citato, vale a dire i dati idonei a rivelare l'origine razziale ed etnica, le convinzioni religiose, filosofiche o di altro genere, le opinioni politiche, l'adesione a partiti, sindacati, associazioni od organizzazioni a carattere religioso, filosofico, politico o sindacale, nonché i dati personali idonei a rivelare lo stato di salute e la vita sessuale.</p> <p>I dati personali acquisiti saranno utilizzati da parte dello STUDIO, anche con l'ausilio di mezzi elettronici e/o automatizzati esclusivamente per l'erogazione della Sua richiesta.</p> <p>Il conferimento dei dati è facoltativo, l'eventuale mancato conferimento dei dati e del consenso al loro trattamento comporterà l'impossibilità per lo STUDIO di eradicare l'ordine. Ai sensi dell'art. 7 del D.Lgs. 196/2003, è garantito comunque il diritto di accedere ai propri dati chiedendone la correzione, l'integrazione e, ricorrendo agli estremi, la cancellazione in blocco.</p>	
Firma leggibile del contribuente	

### Invio telematico Modello di Dichiarazione IMU/TASI

Per poter effettuare l'invio telematico del Modello di Dichiarazione IMU/TASI Persone fisiche e Enti commerciali, i soggetti abilitati (ovvero coloro che hanno attivato il flag in anagrafica dichiarante "**Consegna telematica IMU/TASI**") devono selezionare il comando **TELIMU4-5-6**, inserito nella cartella "**Modello IMU/TASI**".

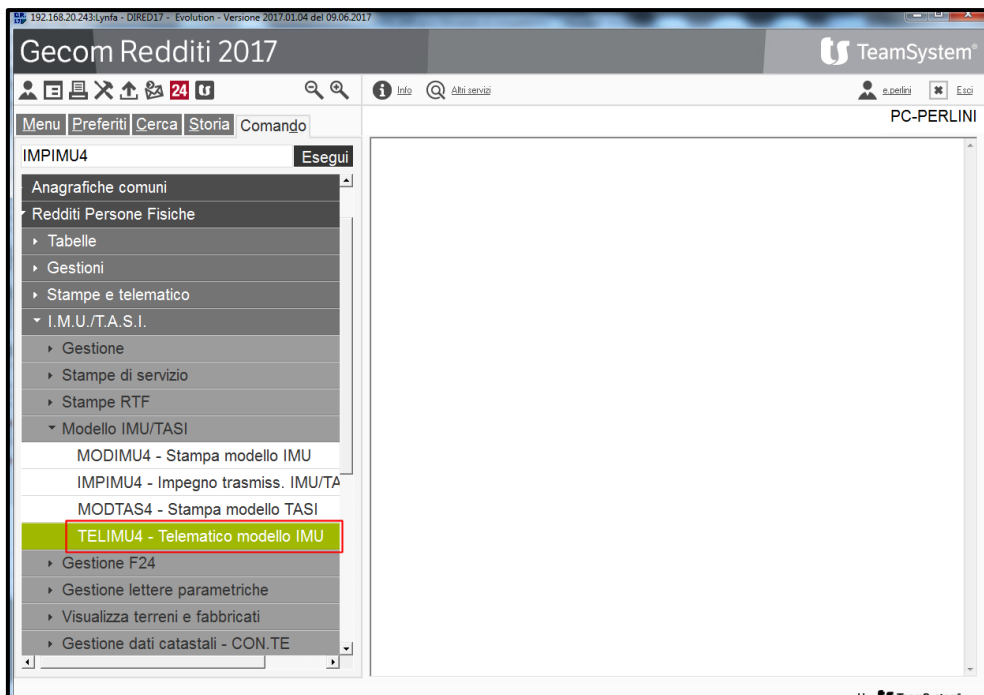

La prima volta che si richiama la scelta **TELIMU4-5-6 "Telematico modello IMU"**, se non è presente alcuna spedizione, la procedura chiede se si vuol procedere con la creazione delle stesse.

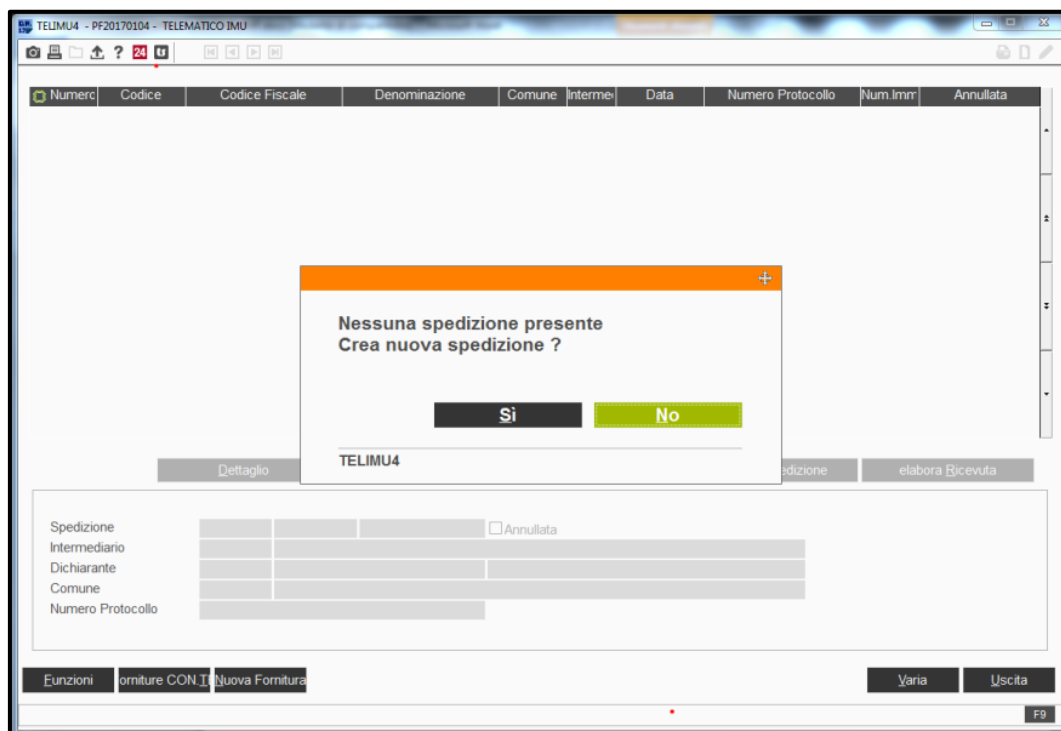

Se confermato l'elenco visualizzato, nella videata successiva va indicato se **"Elaborare le sole dichiarazioni non inviate"** oppure **"Solo quelle già inviate"** oppure indifferentemente **"Se elaborarle Tutte"**.

Comuni	Comune	Dichia	Denominazione	Data Stampa	Scadenza	Escludi	Stampi
✓	A271 ANCONA	103	BIANCHI MARZIO	30/06/2017		<input type="checkbox"/>	
✓	I608 SENIGALLIA	103	BIANCHI MARZIO	30/06/2017		<input type="checkbox"/>	

Va poi scelto il Comune in cui sono siti gli immobili oggetto di dichiarazione; posizionare il cursore sul Comune oggetto di invio oppure posizionarlo sulla scelta **"Tutti i comuni"** per includere nell'invio gli immobili siti in tutti i Comuni in elenco. Quindi, in presenza di più Comuni a cui presentare la dichiarazione, è possibile scegliere di generare solo alcuni Comuni oppure tutti quelli presenti, fermo restando che viene creato un file per ciascun Comune, come evidenziato in precedenza.

E' richiesta anche l'indicazione della *"Data impegno"*, come segnalato con apposito messaggio che appare qualora non indicata.

Data Impegno assente.  
Confermi ?

**Si** **No**

TELIMU4

Se per il contribuente è già stata stampata la “**Lettera di impegno alla trasmissione telematica**” e quindi la “*Data impegno*” è già memorizzata tra i dati da fornire con l’invio telematico, è possibile non inserire la “*Data impegno*” richiesta nella videata di preparazione alla generazione dell’invio e forzare il messaggio che evidenzia la mancata indicazione della stessa. Viceversa se la “**Lettera di impegno alla trasmissione telematica**” non è stata stampata, poiché allora in tal caso occorre inserire la “*Data impegno*” in tale contesto e quindi si consiglia di non forzare il messaggio con cui ne è segnalata l’assenza. Tale data è uno dei dati obbligatori da riportare nel file telematico. Pertanto, se non presente, ne sarà segnalata l’assenza dal controllo SOGEI e il file non potrà essere inviato.

Per avviare la generazione del file, selezionare il bottone “**Genera**” presente a fondo pagina.

Confermando la generazione, si avvia l’elaborazione dei dati e successivamente segnalato che la generazione è terminata.

Ogni spedizione creata, da quest'anno può essere visualizzata in una nuova videata di gestione che, oltre a visualizzare in ordine temporale decrescente, dalla più recente alla meno recente, le forniture generate con le relative spedizioni, permette anche di eseguire, direttamente dalla stessa, tutte le funzioni legate alla singola fornitura.

Numerc	Codice	Codice Fiscale	Denominazione	Comune	Intermei	Data	Numero Protocollo	Num.Imm	Annullata
7	103	BNCMRZ56C25I6XXX	BIANCHI MARZIO	A271	1	16/06/2017		1	<input type="checkbox"/>
6	102	RSSLGU65E25I608O	ROSSI LUIGI	A271	1	16/06/2017		1	<input type="checkbox"/>

Below the table is a red-bordered box containing five buttons: "Dettaglio", "cOntrollo telematico", "Elimina spedizione", "eSporta spedizione", and "elabora Ricevuta".

Below the buttons is a detailed view for the selected shipment (7):

Spedizione	7	16/06/2017 12:24:51	<input type="checkbox"/> Annullata
Intermediario	1 ELABORAZIONE DATI TEAMSISTEM		
Dichiarante	103 BNCMRZ56C25I6XXX	BIANCHI MARZIO	
Comune	A271 ANCONA		
Numero Protocollo			

At the bottom of the window are buttons for "Funzioni", "orniture CON.T.", "Nuova Fornitura", "Varia", and "Uscita".

Se posizionati sulla singola fornitura, di cui si vedono gli estremi identificativi a fondo pagina, ovvero "Numero di spedizione", "Intermediario", "Numero protocollo", "Dichiarante" e "Comune" è possibile, tramite alcuni bottoni funzionali, gestire le funzioni principali relative alla stessa.

Innanzitutto è stato previsto il bottone **"Nuova fornitura"** che può essere utilizzato per generare altre forniture di spedizioni oltre a quelle già presenti. Quindi, selezionandolo, si torna nella videata di creazione, descritta nella pagina precedente.

**Tipologia Selezione:**

- ☐ Ultimo elenco selezionato
- ☒ Selezione dichiaranti dall'intervallo
- ☐ Selezione manuale dei dichiaranti
- ☐ Import dell'elenco dichiaranti dalle Liste di Stampa
- ☐ Ultimo elenco da altra selezione

**Tipologia Dichiarante:**

- ☒ Tutti
- ☐ Solo Redditi
- ☐ Solo Irap
- ☐ Solo Redditi+Irap

**Ordinamento:**

- ☒ Ordinamento Alfabetico
- ☐ Ordinamento per Codice

**Data stampa:** 16/06/2017

**Mittente:** 0 Dich.con Mittente 0

**Filtro dichiarazioni:** Solo dich.che gestiscono telematico IMU

At the bottom are buttons for "Conferma", "Varia", and "Uscita".

Il bottone “**Dettaglio**” consente di visualizzare il contenuto della spedizione su cui si è posizionati, ovvero l'elenco degli immobili contenuti nel file, dopo che lo stesso è stato generato.

Vengono visualizzati il “*Sottonumero*” e l’ “*Esito*” della trasmissione solamente una volta trasmessi i dati all'Amministrazione finanziaria e solamente dopo aver ricevuto da quest'ultima l'esito della trasmissione per la dichiarazione inviata.

T/F	Codice	Descrizione	Sottonumero	Esito
F	3	LOCATO		No ricevuta

Il bottone “**Controllo telematico**” può essere utilizzato per un controllo formale della fornitura, se richiesto. Ricordiamo che è possibile effettuare tale controllo anche all'interno della Gestione quadri utilizzando il bottone “**F4=Controllo Sogei**”, presente a fondo pagina.

```
Wkf92-11866.txt - Blocco note
File Modifica Formato Visualizza ?
*****
* Dichiarazione IMUTASI EC-PF 1.0.3 15/05/2017..
* OGGETTO: FILE '/var/tmp/pg_0Yo8br/IM41700000005
* TIPO: Fornitura IMUTASI EC-PF 2016.
*****
* ESITO FINALE DEI CONTROLLI
*****
* I controlli sul file '/var/tmp/pg_0Yo8br/IM41700000005' ha<
|>nno riscontrato degli ERRORI, che non ne consentono la val<
|>idazione (ESITO NEGATIVO). Segue il dettaglio:
*****
*====> ESITO DEI CONTROLLI : RILEVATI ERRORI BLOCCANTI <====
*****
* Record : 3
* ==> Errore riscontrato nel record n°3 (tipo 'c' campo
* 376(x3)): Il campo "Contitolare1 - Codice stato
* estero" non deve essere valorizzato
* ==> Errore riscontrato nel record n°3 (tipo 'c' campo
* 394(x4)): Il campo "Contitolare2 - Numero d'ordine"
* vale 1 ma dovrebbe valere 2
```

### **IMPORTANTE**

Per poter utilizzare nel modello di Dichiarazione IMU/TASI la funzione “Controllo Telematico” è necessario:

- che tra gli applicativi installati sia presente anche la procedura **Console Telematici** poiché, se non presente, ma ugualmente selezionata, la funzione di controllo non si avvia e a video appare il seguente messaggio di errore bloccante:

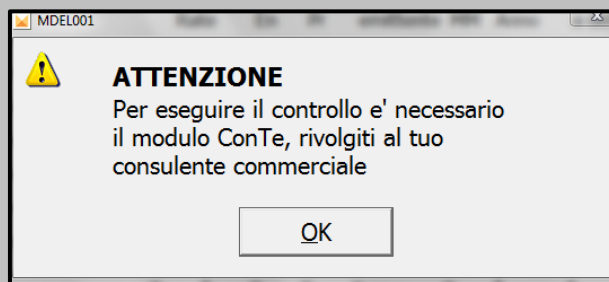

- che sia presente la licenza d'uso di Console Telematici n° 1166 di cui la funzione “Controllo Telematico” verifica la presenza pena il mancato avvio del controllo telematico e l'invio del seguente messaggio di errore bloccante:

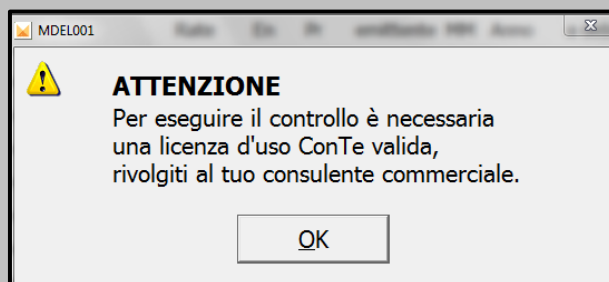

### **ATTENZIONE**

Ribadiamo che il “**Controllo Telematico**” non genera alcuna fornitura e che pertanto non modifica lo stato del modello di dichiarazione che rimane lo stesso sia prima che dopo aver eseguito tale controllo.

Il bottone “**Elimina spedizione**” provvede ad annullare la fornitura su cui si è posizionati, previo invio al messaggio di conferma a procedere.

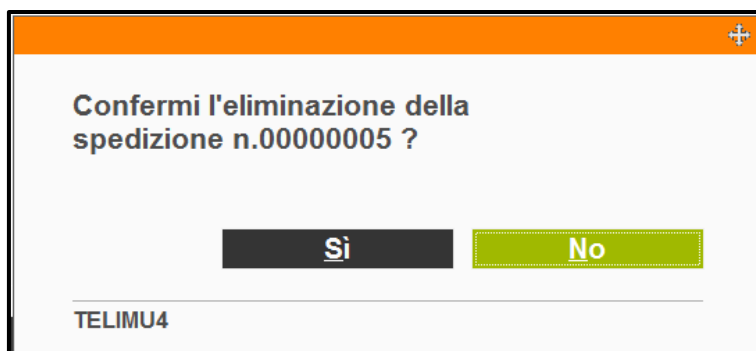

L’“**Elimina spedizione**” va utilizzata nel caso si sia generata una spedizione (non ancora trasmessa) e la si voglia annullare. Tale eliminazione è ovviamente limitata alla fornitura su cui si è posizionati. Le forniture eliminate sono visualizzate in griglia ed identificate come tali dalla barratura, nell'apposita colonna, del flag “**Annullata**”.

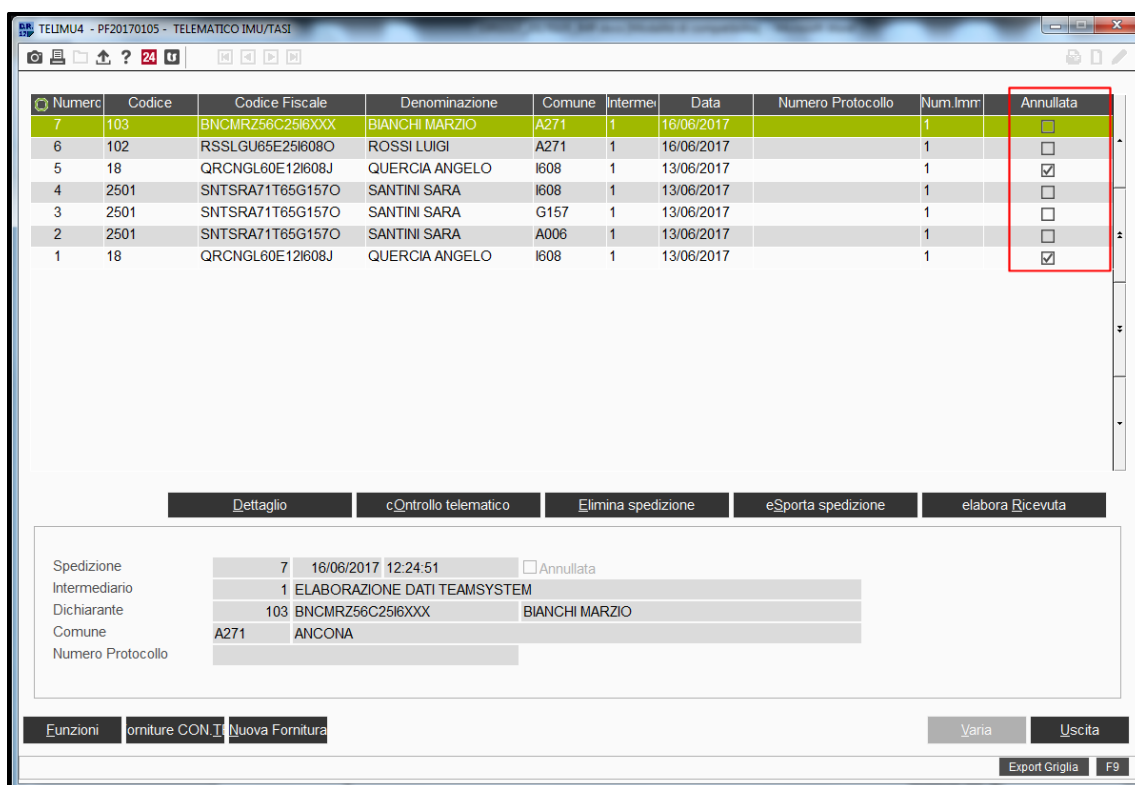

Se il bottone “**Elimina spedizione**” viene eseguito sull’ultima fornitura generata e visualizzata in griglia, quella cioè più recente, questa verrà fisicamente rimossa dalla griglia stessa ed il suo numero spedizione verrà attribuito alla nuova fornitura che verrà generata.

Con il bottone **“Esporta spedizione”**, una volta generata la fornitura da spedire, si procede alla sua esportazione ai fini dell’invio telematico tramite Entratel.

Pertanto, una volta posizionati sulla spedizione da copiare, appare una videata in cui è possibile scegliere tra le diverse modalità di esportazione che prevedono, ad esempio, l’invio tramite e-mail o l’esportazione su Client.

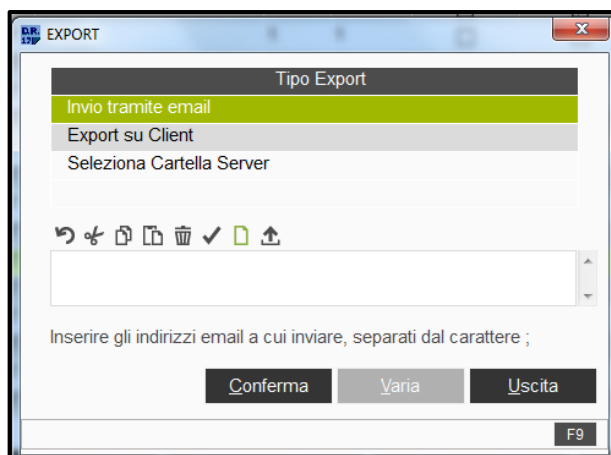

Le opzioni di export sono differentemente selezionate dall'utente a seconda della modalità scelta per effettuare l'esportazione del file generato e da inviare telematicamente.

Pertanto, sono previste l' **“Invio file tramite e-mail”** per inviare, tramite posta elettronica, alla postazione in cui è presente Entratel, il file da spedire tramite il suddetto canale, la scelta **“Export su client”** per esportare il file generato e da spedire, su un qualsiasi pc collegato in rete, visualizzabile e selezionabile, una volta confermata la funzione di **“Export file”**, tramite la visualizzazione delle risorse del computer e la scelta **“Seleziona cartella server”** per prelevare l'eventuale file generato e da spedire per via telematica e copiarlo nella directory del server opportunamente indicata

Il bottone **“Elabora ricevute”** può essere utilizzato per elaborare la ricevuta di quietanza della fornitura inviata tramite Entratel.

Pertanto, una volta in possesso del file delle ricevute occorre procedere alla sua elaborazione impostando il numero della spedizione relativo alle ricevute contenute nel file rispedito dall'Amministrazione.

Se selezionato il numero dell'invio questi non risulti presente tra le ricevute da elaborare, la procedura ne segnala l'assenza.

Viene poi proposto il nome del file contenente le ricevute da elaborare. Selezionare il bottone **“Carica file”** per il trasferimento del file al sistema.

Per l'importazione del file delle ricevute sono poi previste diverse modalità, potendo l'utente scegliere tra la **“Copia da floppy”**, la scelta **“Seleziona directory Server”** e l' **“Import file”**.

Per importare il file delle ricevute la **“Copia da floppy”** va utilizzata se il file delle ricevute da scaricare è presente su floppy, la scelta **“Seleziona directory Server”** dà la possibilità di selezionare la directory del server da cui prelevare tale file, se memorizzato in un'area visibile dal PC da cui si sta operando l'importazione o ancora la funzione **“Import file”** che, alla conferma, permette, tramite la visualizzazione delle risorse del computer, di selezionare il PC collegato in rete in cui è eventualmente archiviato il file delle ricevute da importare.

La funzione **“Carica file”** non è necessaria qualora il file delle ricevute sia già presente, pronto per essere elaborato, se già importato nel PC di archiviazione tramite l'operazione **“Import Pdf”**.

A fondo pagina è presente il bottone “**Funzioni**” al cui interno si trova la scelta “**Filtri**” che può essere utilizzata per ricercare più facilmente le forniture ed i contribuenti contenuti nelle singole spedizioni.

I filtri che sono stati previsti riguardano la possibilità di ricercare le forniture:

- indicando l’ “*intermediario*”, e quindi in tal caso saranno visualizzate in griglia le sole forniture relative all’intermediario specificato;
- indicando il “*dichiarante*”, per visualizzare la fornitura al cui interno è presente il dichiarante specificato;
- indicando la “*Data generazione*”, per visualizzare solamente le forniture che sono state create ad una certa data, che è quella visualizzata in griglia;
- indicando il “*Numero spedizione*”, per visualizzare la sola fornitura con il numero spedizione indicato che corrisponde al numero di generazione della fornitura, che è quello visualizzato nella prima colonna della griglia.

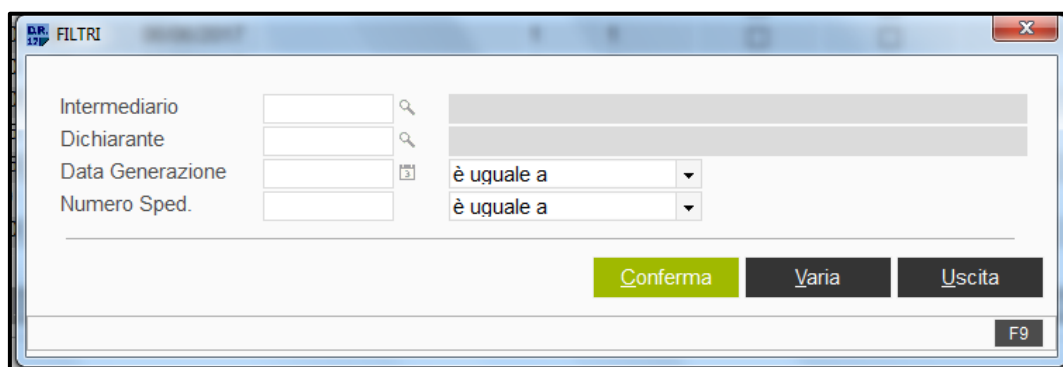

Per tornare alla visualizzazione di tutte le forniture e quindi azzerare i filtri impostati, all’interno del bottone “**Funzioni**” selezionare il bottone “**Azzerà filtri**”.

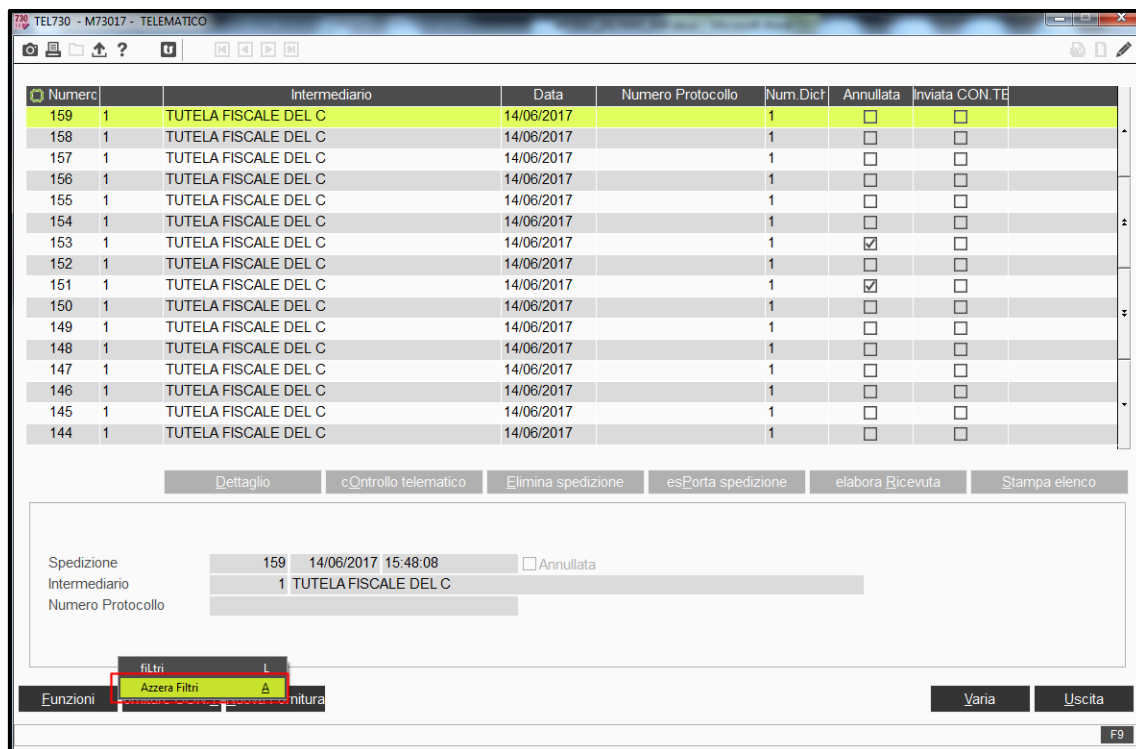

Numerc	Intermediario	Data	Numero Protocollo	Num Dict	Annullata	Inviata CON TE
159	1 TUTELA FISCALE DEL C	14/06/2017		1	<input type="checkbox"/>	<input type="checkbox"/>
158	1 TUTELA FISCALE DEL C	14/06/2017		1	<input type="checkbox"/>	<input type="checkbox"/>
157	1 TUTELA FISCALE DEL C	14/06/2017		1	<input type="checkbox"/>	<input type="checkbox"/>
156	1 TUTELA FISCALE DEL C	14/06/2017		1	<input type="checkbox"/>	<input type="checkbox"/>
155	1 TUTELA FISCALE DEL C	14/06/2017		1	<input type="checkbox"/>	<input type="checkbox"/>
154	1 TUTELA FISCALE DEL C	14/06/2017		1	<input type="checkbox"/>	<input type="checkbox"/>
153	1 TUTELA FISCALE DEL C	14/06/2017		1	<input checked="" type="checkbox"/>	<input type="checkbox"/>
152	1 TUTELA FISCALE DEL C	14/06/2017		1	<input type="checkbox"/>	<input type="checkbox"/>
151	1 TUTELA FISCALE DEL C	14/06/2017		1	<input checked="" type="checkbox"/>	<input type="checkbox"/>
150	1 TUTELA FISCALE DEL C	14/06/2017		1	<input type="checkbox"/>	<input type="checkbox"/>
149	1 TUTELA FISCALE DEL C	14/06/2017		1	<input type="checkbox"/>	<input type="checkbox"/>
148	1 TUTELA FISCALE DEL C	14/06/2017		1	<input type="checkbox"/>	<input type="checkbox"/>
147	1 TUTELA FISCALE DEL C	14/06/2017		1	<input type="checkbox"/>	<input type="checkbox"/>
146	1 TUTELA FISCALE DEL C	14/06/2017		1	<input type="checkbox"/>	<input type="checkbox"/>
145	1 TUTELA FISCALE DEL C	14/06/2017		1	<input type="checkbox"/>	<input type="checkbox"/>
144	1 TUTELA FISCALE DEL C	14/06/2017		1	<input type="checkbox"/>	<input type="checkbox"/>

A fondo pagina è attivo anche il bottone “**Forniture CON.TE**” per accedere direttamente alla procedura di Interrogazione delle scadenze aziendali di Console. Quindi è facilitato l’accesso ai programmi della procedura CON.TE direttamente da **DIRED17**.

Tornando alla generazione della fornitura telematica:

- in anagrafica immobili, nel folder “**Situazione modello IMU**”, una volta che il file telematico è stato generato, risulta barrato il flag “**Inviato**” nella griglia “**Modello IMU**”.

ANA740 - PF20170105 - ANAGRAFICA FABBRICATI

Dichiarante: 103 BIANCHI MARZIO BNCMRZ56C25I6XXX  
Fabbricato: 1 A DISPOSIZIONE  
Immobile: 5582 ABITAZIONE PRINCIPALE  
Comune: 1608 SENIGALLIA AN 60019  
Indirizzo Completo: VIA ANCONA 15  
Note:

☐ Note IMU ☐ Note IRPEF

al (IRPEF)	al (IMU)	Sez	Foglio	Particell	Sub	Protocol	Anno	Partita	Sez	Zona	Cat/Cla	Vani/M	Sto	Rend IRPE	Rend IMU	Valore IMU	Tipo Edificio
Attuale	Attuale	A	1	52	23	52	2011	362			A01/01	10,00	<input type="checkbox"/>	1.187,85	1.187,85	199.558,80	Normale

Anagrafica | Totali IRPEF | Totali IMU | Totali TASI | Situazione Modello IMU

2016	Data	Uti	Valore	% Poss	Detrazione	NON S	Stampa	Inviato	Note	Data Stampa	Scadenza	Motiv
	15/05/2016	2	199.558,80	100,00		<input type="checkbox"/>	<input type="checkbox"/>	<input checked="" type="checkbox"/>			30/06/2017	1 Acquist

2017

Data	Uti	Valore	% Poss	Detrazione	NON S	Stampa	Inviato	Note	Data Stampa	Scadenza	Motiv
------	-----	--------	--------	------------	-------	--------	---------	------	-------------	----------	-------

Estremi Acquisto: ☐   
Estremi Vendita: ☐

☐ Blocca Calcolo  
Variazioni Manuali  

Data	Motivo
<input type="text"/>	<input type="text"/>
<input type="text"/>	<input type="text"/>
<input type="text"/>	<input type="text"/>

☐ Estremi Altro  
Data Ultimazione lavori:

F9

- In **GESIMU4-5-6**, nella scelta “**Anteprima Modello IMU/TASI**”, nella griglia dei Comuni, sono riportate le seguenti icone:

-  “Telematico generato”
-  “Controllo telematico”

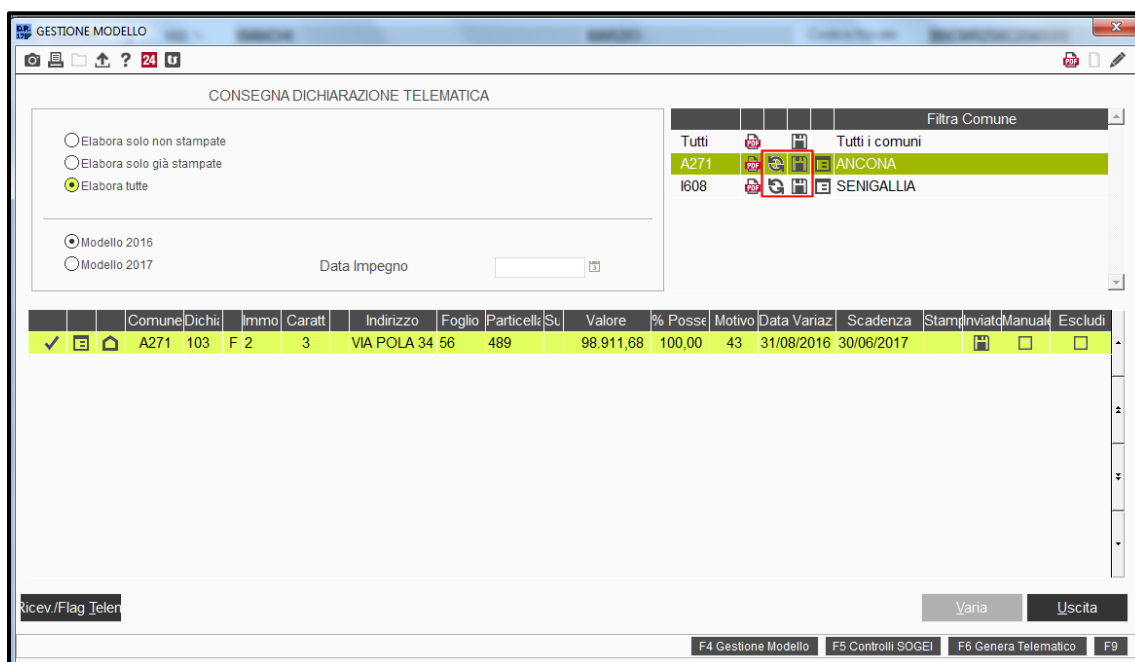

Dalla presente scelta è prevista la possibilità di effettuare la Generazione del telematico per il singolo contribuente, utilizzando la funzione “**F6=Genera telematico**”, attiva a fondo pagina.

nella griglia dati, nella colonna “**Inviato**” viene riportata l'icona “**Telematico generato**” .

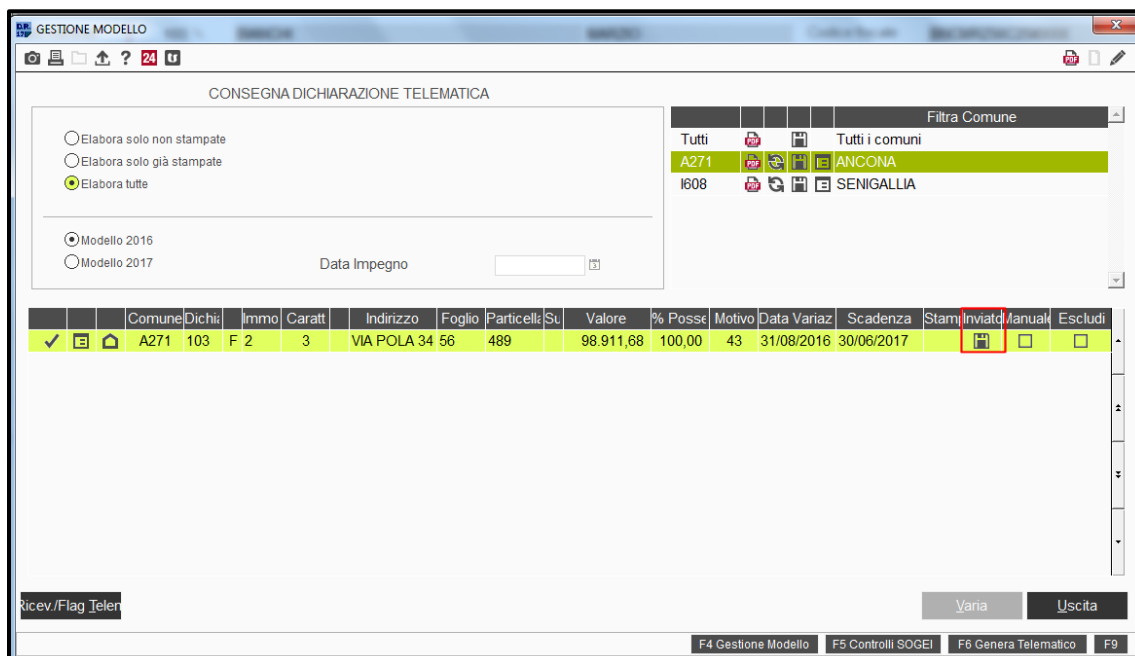

Qualora si selezioni l'opzione “**Modello 2017**” è possibile effettuare solamente la stampa del modello, tanto che, le funzioni “**Genera telematico**” e “**F5=Controllo Sogei**” sono disattivate e se selezionate dalla griglia Comuni le relative icone per la generazione del telematico o per il controllo dello stesso , viene inviata apposita segnalazione.

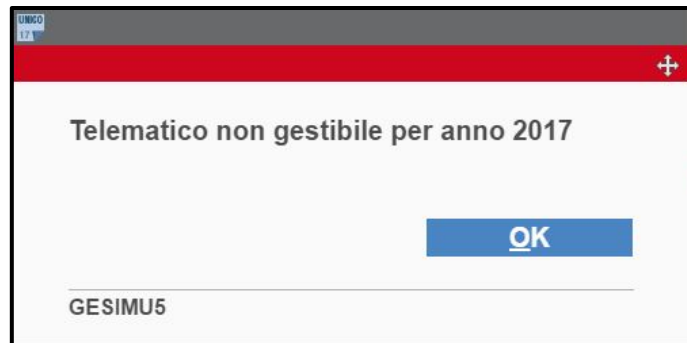

## GESIMU4-5-6 “Ricevute/Flag telematico”

Nella cartella “**Modello IMU/TASI**” di **GESIMU4-5-6** è stata inserita la nuova scelta “**Ricevute/Flag telematico**” che va utilizzata per accedere al prospetto contenente le informazioni relative all’invio telematico (Comune, Data impegno, ecc...).

	Comune	Data Impegno	Num. Invic	Data Invio	Protocollo
A271	ANCONA	30/06/2017	6	14/06/2017	
I608	SENIGALLIA	30/06/2017	7	14/06/2017	

Buttons 'Conferma', 'Varia', and 'Uscita' are located at the bottom of the pop-up window.

Le informazioni relative alla “*Data impegno*”, al “*Numero invio*” e alla “*Data invio*” sono riportati nel prospetto, in automatico, all’atto della generazione del telematico così come vengono rimossi in caso di annullamento della spedizione.

E’ possibile accedere al prospetto anche selezionando l’apposito bottone “**Ricevute/Flag Telematico**” presente a fondo pagina nella “**Gestione modello Anteprema IMU/TASI**”.

GESTIONE MODELLO

CONSEGNA DICHIARAZIONE TELEMATICA

☐ Elabora solo non stampate  
☐ Elabora solo già stampate  
☒ Elabora tutte

☒ Modello 2016  
☐ Modello 2017

Data Impegno

Filtra Comune

Tutti Tutti i comuni

A271 ANCONA

I608 SENIGALLIA

		Comune	Dichi	Immo	Caratt	Indirizzo	Foglio	Particell	St	Valore	% Posse	Motivo	Data Variaz	Scadenza	Stamp	Inviato	Manual	Escludi
✓		A271	103	F 2	3	VIA POLA 34	56	489		98.911,68	100,00	43	31/08/2016	30/06/2017				
✓		I608	103	F 1	3	VIA ANCONA 1	52	23		199.558,80	100,00	1	15/05/2016	30/06/2017				

Ricev./Flag Telen

Varia Uscita

F9

## GESIMU4-5-6 “Spedizioni IMU”

Nella cartella “Modello IMU/TASI” di **GESIMU4-5-6** è stata inserita anche la nuova scelta “**Spedizioni IMU/TASI**” che può essere utilizzata per visualizzare, in ordine temporale decrescente, dalla più recente alla meno recente, le forniture generate con le relative spedizioni con riferimento al dichiarante in selezione e da cui è possibile eseguire tutte le funzioni legate alla singola fornitura.

**GESIMU4 - PF20170105 - GESTIONE I.M.U.**

Dichiarante: 103 BIANCHI MARZIO Codice fiscale: BNCMRZ56C25I6XXX

**Anagrafiche**

- Dichiarante
- Terreni
- Fabbricati
- Familiari per TASI

**I.M.U.**

- Ricalcolo
- Gestione Versamenti

**TASI**

- Ricalcolo
- Gestione Versamenti
- Gestione non Proprietari

**I.S.C.O.P.**

- Ricalcolo
- Gestione Versamenti

**Gestione F24**

- Tributi
- Deleghe

**Modello IMU/TASI**

- Gestione - Anteprima IMU
- Gestione - Anteprima TASI
- Ricevute/Flag Telematico
- Spedizioni IMU/TASI**
- Utility
- Stampe

Comune/Provincia: I608 SENIGALLIA AN  
Tipologia/Indirizzo: VIA MARCHE 33  
Frazione/Cap: SCAPEZZANO 60019  
Telefono/E-mail: enrico164@virgilio.it

Detrazione IMU: Detrazione Normale Detrazione TASI Detrazione Normale  
Versamento: Modello F24 Esenzione TASI N  
Tipo Versamento: F24 - Banca Redd. per Tasi  
ABI: Ult. Detraz. Tasi  
CAB:

Totale Acconto: F24 / Boll. di cui Ravvedimento Inibisci verifica Catasto  
Totale Saldo: 1.220,00 1.220,00 Inibisci scarico Catasto  
Totale: 2.440,00

I.M.U.: TASI IS COP Dichiarante Coniuge

	Comune	Acconto	di cui Ravv.	Inv.F24	Stato	Ravv.	Saldo	di cui Ravv.	Inv.F24	Stato	Ravv.	Alq.	Anoma
A271	ANCONA	262.000					262.000					C	
I608	SENIGALLIA	958.000					958.000					C	

**GESIMU4 - PF20170105 - TELEMATICO IMU/TASI**

Numerc	Codice	Codice Fiscale	Denominazione	Comune	Interme	Data	Numero Protocollo	Num.Imm	Annullata
7	103	BNCMRZ56C25I6XXX	BIANCHI MARZIO	I608	1	14/06/2017		1	<input type="checkbox"/>
6	103	BNCMRZ56C25I6XXX	BIANCHI MARZIO	A271	1	14/06/2017		1	<input type="checkbox"/>

Dettagli cControllo telematico Elimina spedizione eSporta spedizione elabora Ricevuta

Spedizione: 7 14/06/2017 10:00:49 ☐ Annullata  
Intermediario: 1 ELABORAZIONE DATI TEAMSYSTEM  
Dichiarante: 103 BNCMRZ56C25I6XXX BIANCHI MARZIO  
Comune: I608 SENIGALLIA  
Numero Protocollo:

Funzioni Forniture CON.T. Nuova Fornitura Varia Uscita