

Il presente documento costituisce un'integrazione al manuale utente del prodotto ed evidenzia le variazioni apportate con la release.

<b>RELEASE Versione 2017.1.0</b>	
<b>Applicativo:</b>	<b>GECOM F24</b>
<b>Oggetto:</b>	Aggiornamento procedura
<b>Versione:</b>	<b>2017.1.0 (Versione completa)</b>
<b>Data di rilascio:</b>	<b>03.03.2017</b>
<b>Riferimento:</b>	<b>Implementazioni</b>
<b>Classificazione:</b>	<b>Guida utente</b>

## **IMPLEMENTAZIONI**

<b>Gestione delega/Riepilogo spedizioni .....</b>	<b>2</b>
<i>Controllo telematico Sogei .....</i>	<i>2</i>
<b>Stampa delega .....</b>	<b>10</b>
<i>Stampa modalità invio .....</i>	<i>10</i>
<b>Gestione tributi .....</b>	<b>13</b>
<i>Stampa storia del credito.....</i>	<i>13</i>
<b>Elaborazioni massive .....</b>	<b>14</b>
<i>Funzione: Aggiungi Alias .....</i>	<i>14</i>

### Gestione delega/Riepilogo spedizioni

F24

#### Controllo telematico Sogei

##### Gestione delega

E' stata prevista la possibilità di effettuare il controllo telematico Sogei direttamente all'interno della delega, quindi da **Gestione delega**, senza dover, come avveniva in precedenza, generare il file telematico della delega al fine di controllare il diagnostico tramite il desktop telematico.

Questo controllo telematico, che ora può essere eseguito direttamente dalla **Gestione delega**, è lo stesso di quello che, sino al presente aggiornamento, l'utente effettuava dal desktop telematico per il quale era però dapprima richiesta la generazione telematica della delega.

Ora, invece, tale controllo può essere effettuato a priori rispetto alla generazione vera e propria della stessa, evitando così all'utente di dover generare il file ai soli fini del controllo e doverlo magari annullare se non formalmente corretto.

Con il controllo eseguito a priori rispetto alla generazione della delega non viene attribuito alcun numero di generazione in quanto, di fatto, non è generata alcuna spedizione per cui l'utente non si troverà a compiere le operazioni necessarie per un eventuale annullamento della spedizione qualora il diagnostico contenesse degli errori.

#### **IMPORTANTE**

Per poter utilizzare in F24 questa nuova funzionalità, "Controllo Sogei", è necessario:

- che tra gli applicativi installati sia presente anche la procedura **Console Telematici** poiché, se non presente, ma ugualmente selezionata la funzione "Controllo Sogei", il controllo telematico non si avvia e a video appare il seguente messaggio di errore bloccante:

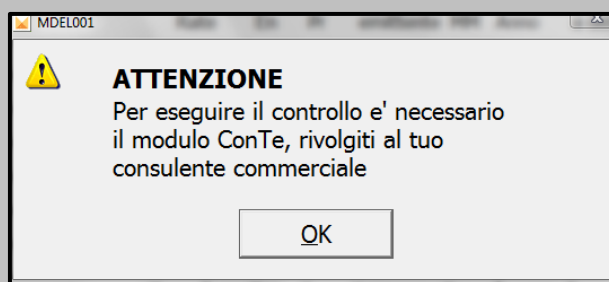

- che sia presente la licenza d'uso di Console Telematici n° 1166 di cui la funzione "Controllo Sogei" verifica la presenza pena il mancato avvio del controllo telematico e l'invio del seguente messaggio di errore bloccante:

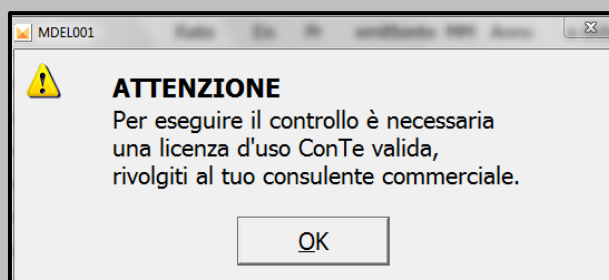

### ATTENZIONE

Precisiamo che il controllo telematico Sogei, eseguito direttamente all'interno della delega, **è possibile per le sole deleghe Entratel**, quindi non se inviate tramite Remote banking, e per le sole deleghe già "Chiuse" o in uno stato successivo, ovvero "Stampate" o "Inviate".

Pertanto, volendo eseguire il controllo formale della delega tramite il controllo diretto dalla gestione, richiamare la procedura **Gestione delega** e, una volta richiamata la delega da controllare, selezionare il bottone "**Funzioni**" al cui interno, tra le varie opzioni, è presente la scelta "**Controllo Sogei**".

Ribadiamo che tale scelta è presente nelle "**Funzioni**" solamente se la delega risulta "**Chiusa**" oppure "**Stampata**" / "**Invia**ta".

Selezionando la scelta "**Controllo Sogei**" la procedura sottopone i dati della delega in cui è stato richiesto al controllo Sogei di Console e fornisce a video l'esito di quanto riscontrato.

1. Durante l'elaborazione della delega vengono eseguite le stesse verifiche presenti nella funzione di **Generazione telematico Entratel**.  
Se da tale elaborazione non si riscontrano blocchi o anomalie nel file telematico che si andrebbe a generare, la procedura fornisce il relativo diagnostico rilasciato dal "**Controllo Sogei**".

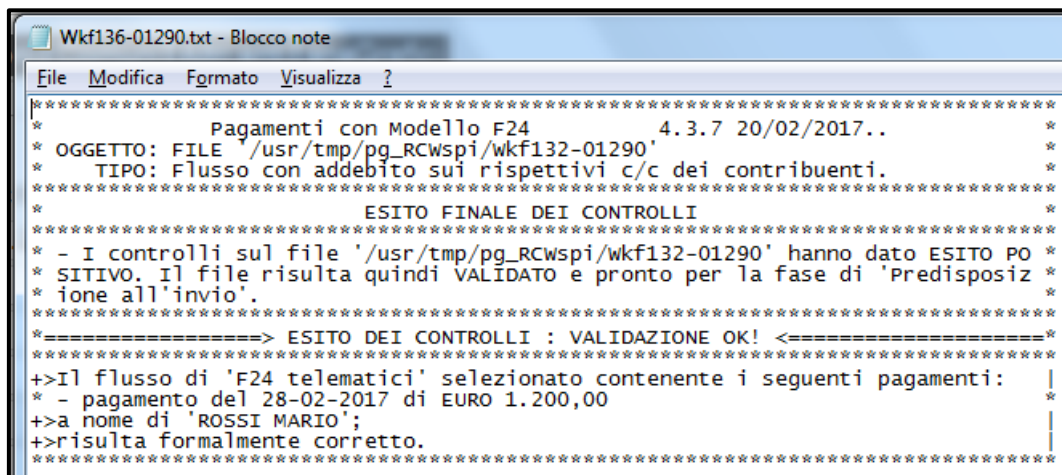

```
*****
*                               4.3.7 20/02/2017..
* OGGETTO: FILE '/usr/tmp/pg_RCwspi/wkf132-01290'
* TIPO: Flusso con addebito sui rispettivi c/c dei contribuenti.
*****
*                               ESITO FINALE DEI CONTROLLI
*****
* - I controlli sul file '/usr/tmp/pg_RCwspi/wkf132-01290' hanno dato ESITO POSITIVO. Il file risulta quindi VALIDATO e pronto per la fase di 'Predisposizione all'invio'.
*****
*=====> ESITO DEI CONTROLLI : VALIDAZIONE OK! <=====
*****
+>Il flusso di 'F24 telematici' selezionato contenente i seguenti pagamenti:
* - pagamento del 28-02-2017 di EURO 1.200,00
+>a nome di 'ROSSI MARIO';
+>risulta formalmente corretto.
*****
```

2. Viceversa se dall'elaborazione della delega viene riscontrato un **"Errore bloccante"** poiché in tal caso la procedura visualizza il messaggio di errore, specificando quale è l'errore riscontrato e non produce alcun diagnostico in quanto la delega non può essere generata ed inviata fino a che non è stato corretto quanto segnalato, così come avviene in fase di **Generazione telematico**.

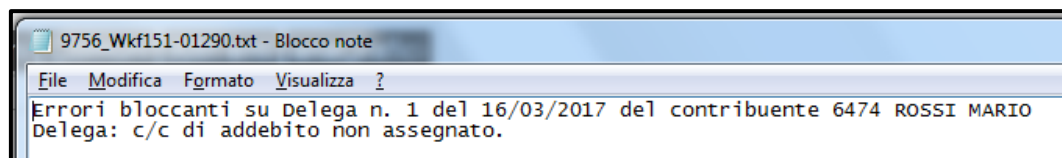

```
*****
*                               4.3.7 20/02/2017..
* OGGETTO: FILE '/usr/tmp/pg_RCwspi/wkf151-01290'
* TIPO: Flusso con addebito sui rispettivi c/c dei contribuenti.
*****
*                               ESITO FINALE DEI CONTROLLI
*****
* - I controlli sul file '/usr/tmp/pg_RCwspi/wkf151-01290' hanno dato ESITO POSITIVO. Il file risulta quindi VALIDATO e pronto per la fase di 'Predisposizione all'invio'.
*****
*=====> ESITO DEI CONTROLLI : VALIDAZIONE OK! <=====
*****
+>Il flusso di 'F24 telematici' selezionato contenente i seguenti pagamenti:
* - pagamento del 28-02-2017 di EURO 1.200,00
+>a nome di 'ROSSI MARIO';
+>risulta formalmente corretto.
*****
Errori bloccanti su Delega n. 1 del 16/03/2017 del contribuente 6474 ROSSI MARIO
Delega: c/c di addebito non assegnato.
```

3. Oltre alla rilevazione degli **"Errori bloccanti"** la funzione **"Controllo Sogei"** può riscontrare anche errori meno gravi che qualifica come errori di **"Attenzione"** che consentono comunque il controllo della delega, previa conferma dei **"Warning"** evidenziati, tramite il bottone **"Genera"** che fa proseguire l'elaborazione e fornisce il diagnostico rilasciato dal **"Controllo Sogei"**.

F24 - GESF24 - GENERAZIONE ENTRATEL - Errori e segnalazioni

versione 2017.1.0 Pag. 1

Filtri Contribuenti Deleghe 16/03/2017 Errori

Tipologia	Contribuente\Delega e conto di addebito	Codice fiscale	Importo delega
Contribuente	6474 ROSSI MARIO	RSSMRA59C03I608M	
Attenzione	Contribuente: codice fiscale errato.		
Attenzione	Contribuente: codice fiscale non congruo con dati anagrafici.		

Funzioni

Varia Inserisci <Ind. Av.> Uscita

F9

F24 - GESF24 - GENERAZIONE ENTRATEL - Selezione deleghe

versione 2017.1.0 Pag. 1

Filtri Contribuenti Deleghe 16/03/2017 Errori

Delega	Contribuente	Codice fiscale	Importo delega
	ROSSI MARIO	RSSMRA59C03I608M	1.200,00
<input checked="" type="checkbox"/> <	n.001 Ici C/c contrib. IT25 U 06055 21375 000000115188	RSSMRA59C03I608M	1.200,00

Totale deleghe 1.200,00

Funzioni Genera

Varia Inserisci <Ind. Av.> Uscita

F9

In tal caso viene quindi generato il diagnostico poiché la delega di fatto, anche se contenente delle segnalazioni di **“Attenzione”** può essere controllata.

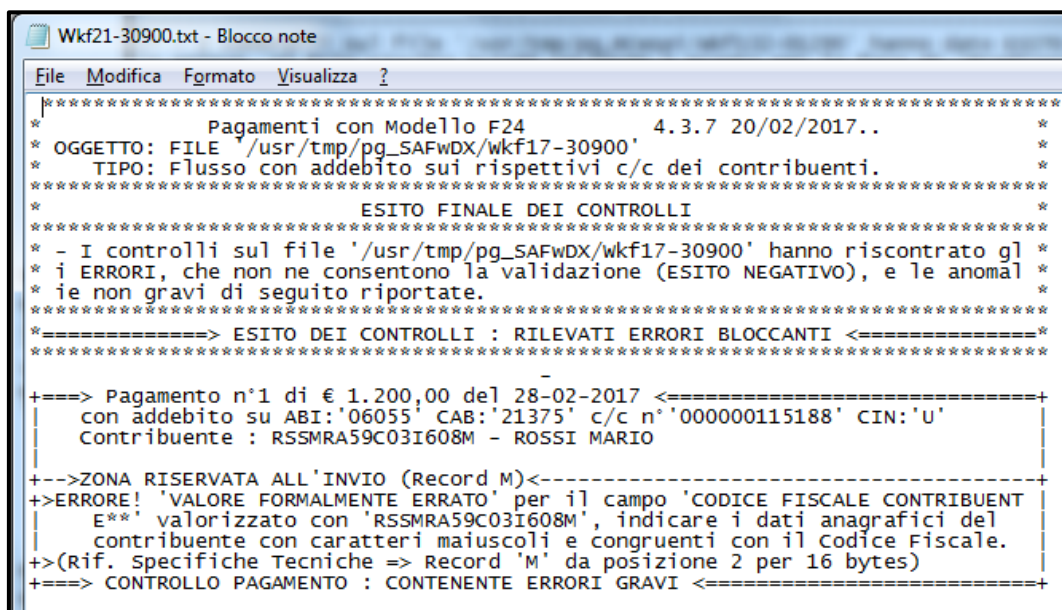

```
Wkf21-30900.txt - Blocco note
File Modifica Formato Visualizza ?
*****
* Pagamenti con Modello F24 4.3.7 20/02/2017..
* OGGETTO: FILE '/usr/tmp/pg_SAFwDX/wkf17-30900'
* TIPO: Flusso con addebito sui rispettivi c/c dei contribuenti.
*****
* ESITO FINALE DEI CONTROLLI
*****
* - I controlli sul file '/usr/tmp/pg_SAFwDX/wkf17-30900' hanno riscontrato gl
* i ERRORI, che non ne consentono la validazione (ESITO NEGATIVO), e le anomal
* ie non gravi di seguito riportate.
*****
* =====> ESITO DEI CONTROLLI : RILEVATI ERRORI BLOCCANTI <=====
*****
+====> Pagamento n°1 di € 1.200,00 del 28-02-2017 <=====+
| con addebito su ABI:'06055' CAB:'21375' c/c n°'000000115188' CIN:'U'
| Contribuente : RSSMRA59C03I608M - ROSSI MARIO
+-----+
+-->ZONA RISERVATA ALL'INVIO (Record M)<-----+
+>ERRORE! 'VALORE FORMALMENTE ERRATO' per il campo 'CODICE FISCALE CONTRIBUENT
| E**' valorizzato con 'RSSMRA59C03I608M', indicare i dati anagrafici del
| contribuente con caratteri maiuscoli e congruenti con il codice Fiscale.
+>(Rif. Specifiche Tecniche => Record 'M' da posizione 2 per 16 bytes)
+====> CONTROLLO PAGAMENTO : CONTENENTE ERRORI GRAVI <=====+
```

4. In presenza di un'anagrafica contribuente nella quale non è indicato l'intermediario telematico, ad esempio contribuente **"Non titolare di partita Iva"**, per il quale quindi risulta barrato in anagrafica il relativo flag **"No titolare di partita Iva"**, che presenta in modalità cartacea la delega F24 e che quindi nel campo **"Tipo versamento"** ha indicato **"B"** **"Banca"**, qualora presenti una delega con compensazione, tale per cui non è possibile la presentazione cartacea ma solamente con il canale Entratel, nel momento in cui si esegue il **"Controllo Sogei"** la procedura segnala con un messaggio a video l'assenza dell'intermediario offrendo la possibilità di utilizzare l'intermediario predefinito:

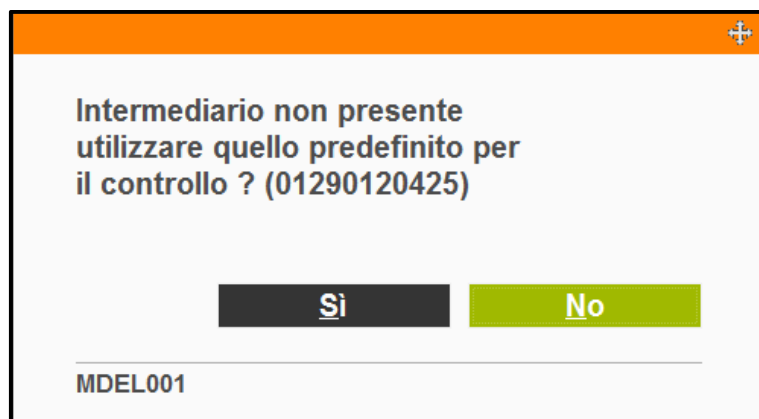

Intermediario non presente  
utilizzare quello predefinito per  
il controllo ? (01290120425)

MDEL001

Rispondendo **"No"**, ovvero non accettando di utilizzare l'intermediario telematico predefinito e non trovando indicato nemmeno l'intermediario in anagrafica contribuente il controllo telematico ovviamente non si avvia e la procedura torna alla visualizzazione della delega.

Tributi	Descrizione	Importi debito	Importi compensati
6099	V.IVA DICH.ANN		850,00
6002	V.IVA MENS.FEB	850,00	

Saldo sezione (A - B) 0,00      Totale A 850,00 B 850,00  
Saldo finale delega 0,00

Rispondendo **“Sì”**, ovvero accettando di utilizzare l’intermediario telematico predefinito, la procedura avvia il desktop telematico e quindi esegue il controllo della fornitura, al termine della quale visualizza l’esito della stessa.

Tributi	Descrizione	Rate	Rg	En	Pr	Ente emittente	Riferimento MM	Anno	Importi a debito	Importi compensati
6099	V.IVA DICH.ANN	1	1					2016		850,00
6002	V.IVA MENS.FEB							2017	850,00	

Saldo sezione (A - B) 0,00      Totale A 850,00 B 850,00  
Saldo finale delega 0,00

```

Wkf28-00369.txt - Blocco note
File Modifica Formato Visualizza ?
*****
*                               Pagamenti con Modello F24                               4.3.7 20/02/2017..
*
* OGGETTO: FILE '/usr/tmp/pg_D1BHfo/wkf24-00369'
* TIPO: Flusso con addebito sui rispettivi c/c dei contribuenti.
*****
*                               ESITO FINALE DEI CONTROLLI                               *****
*
* - I controlli sul file '/usr/tmp/pg_D1BHfo/wkf24-00369' hanno dato ESITO POS
* ITIVO. Il file risulta quindi VALIDATO e pronto per la fase di 'Predisposizi
* one all'invio'.
*****
*                               ESITO DEI CONTROLLI : VALIDAZIONE OK!                               *****
*
* +>Il flusso di 'F24 telematici' selezionato contenente i seguenti pagamenti:
* - pagamento del 28-02-2017 di EURO 0,00
* +a nome di 'ROSSINI ROSSANO';
* +>risulta formalmente corretto.
*****

```

## ATTENZIONE

Ribadiamo che il “**Controllo Sogei**” non genera alcuna fornitura e che pertanto non modifica lo stato della delega che rimarrà lo stesso sia prima che dopo aver eseguito tale controllo.

## Riepilogo spedizioni

In F24 il **“Controllo Sogei”** può essere eseguito, non solo per singola delega operando con l'apposita funzione all'interno della scelta Gestione delega, ma anche massivamente, quindi direttamente su una fornitura già generata per un intervallo di deleghe, utilizzando la nuova funzione **“Controllo Sogei”** che è stata appositamente inserita tra le **“Funzioni”** nella procedura **Riepilogo spedizioni** presente in Gestione telematico Entratel.

[illegible]

In tal modo l'utente ha la possibilità di effettuare il controllo telematico delle deleghe da spedire direttamente in F24 senza quindi, come in precedenza, dover necessariamente uscire dalla procedura F24 per richiamare la procedura Console Telematici da cui avviare il desktop telematico per il controllo della fornitura.

Prg.	Contribuente	Delega	Esito
1	6655 ROSSI LUIGI	1	850,00 Inviata
2	6656 BIANCHI LUIGI	1	Inviata
3	7039 VERDI LUCA	1	3.580,00 Inviata

Anche il **“Controllo Sogei”**, eseguibile massivamente da **Riepilogo spedizioni**, necessita della presenza dell'applicativo Console telematici e della presenza, in particolare, della licenza n° **1166** pena l'impossibilità di avviare da F24 il controllo telematico come segnalato dai seguenti messaggi di errore bloccanti:

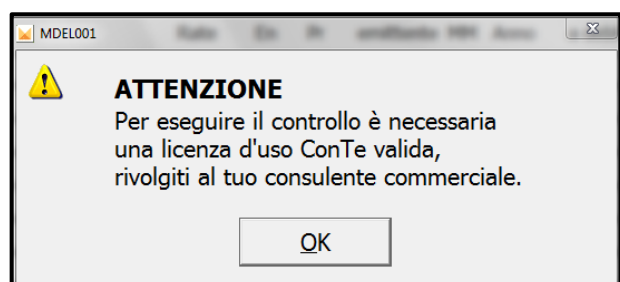
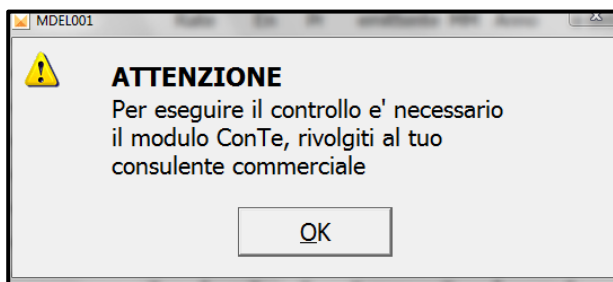

**Stampa delega****F24****Stampa modalità invio**

E' stata prevista la possibilità di stampare in obliquo, nella delega F24 telematica, la modalità di invio del documento (ad es.: "Da inviare Entratel", "Da inviare fisco on line", ecc.) che sino ad ora veniva stampata solamente in testa alla delega.

MSTA001-001.pdf - Adobe Acrobat Pro DC

File Modifica Vista Finestra ?

Home Strumenti Documento

**Da inviare Entratel** Mod. F24

DELEGA IRREVOCABILE A: BANCA COMMERCIALE ITALIANA

AGENZIA ANCONA AGENZIA N. 1 PROV. AN

PER L'ACCREDITO ALLA TESORERIA COMPETENTE

**MODELLO DI PAGAMENTO UNIFICATO**

**CONTRIBUENTE**

**CODICE FISCALE** R S S M A R I 5 7 C I 0 3 I 6 0 8 A N

**DATI ANAGRAFICI**

**ROSSI**

data di nascita giorno mese anno sesso (M o F) comune (o Stato estero) di nascita prov. via e numero civico

0 3 0 3 1 9 5 7 M SENIGALLIA AN A/N

**DOMICILIO FISCALE** SENIGALLIA AN VIA COMUNALE 18

**CODICE FISCALE del coobbligato, erede, genitore, tutore o curatore fallimentare**

**SEZIONE ERARIO**

codice tributo	esenzione/rogante/prev./mese rif.	anno di riferimento	importi a debito versati	importi a credito compensati
1040	02	2017	1.200,00	
IMPOSTE DIRETTE - IVA				
RITENUTE ALLA FONTE				
ALTRI TRIBUTI ED INTERESSI				
codice ufficio				
codice atto				
TOTALE A			1.200,00	B
				1.200,00

**SEZIONE INPS**

codice sede	contributo	monte INPS/codice INPS/ Stato azienda	da	per/anno	anno di riferimento	importi a debito versati	importi a credito compensati
TOTALE C						D	
							SALDO (C-D)

**SEZIONE REGIONI**

codice regione	codice tributo	esenzione/rogante/prev./mese rif.	anno di riferimento	importi a debito versati	importi a credito compensati

Questa scelta, opzionale, va gestita impostando un apposito flag, che per default è disattivato, e che è stato inserito nella Tabella "**Personalizzazione procedura**", nel folder "**Stampa**", flag "**Stampigliatura obliqua su delega**".

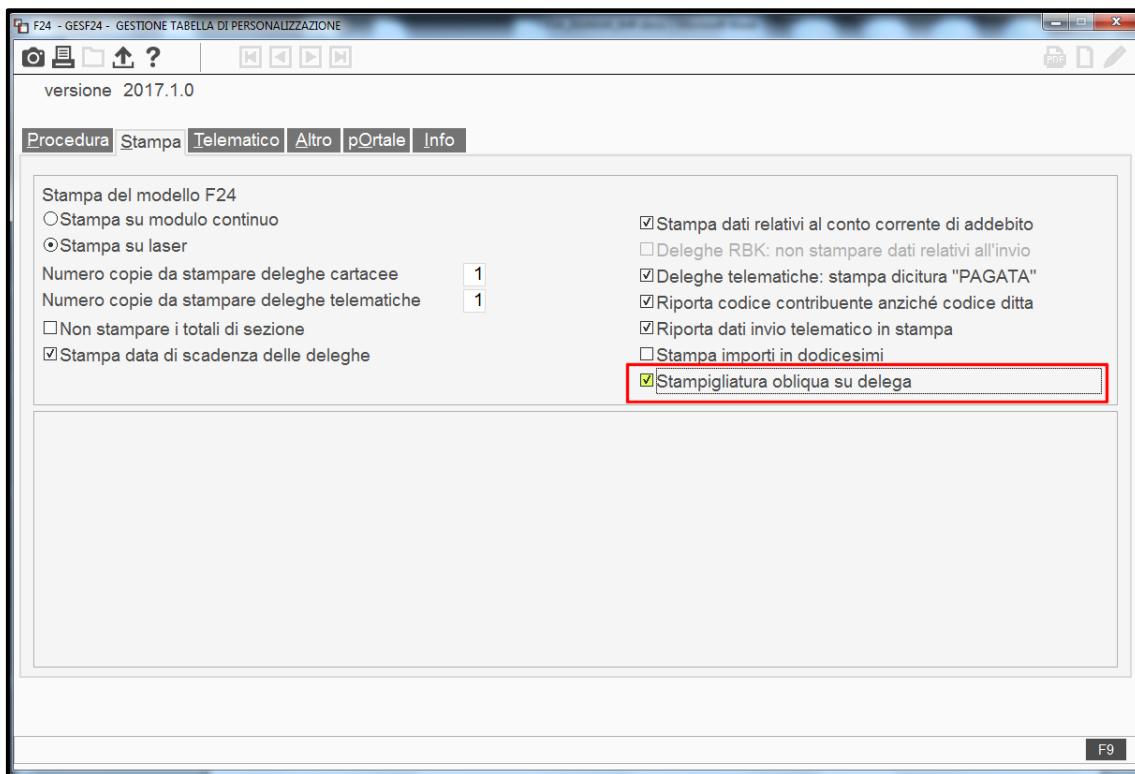

Se attivato tale flag, la stampa relativa alla modalità di invio del documento (ad es.: *“Da inviare Entratel”*, *“Da inviare fisco on line”*, ecc.) viene stampata in obliquo nel corpo della delega. Precisiamo la stampigliatura obliqua non viene riportata nelle anteprima di stampa.

[illegible]

La stampigliatura obliqua è prevista per le seguenti tipologie di invio del documento:

- **Da Inviare FOL/HB**
- **Da Inviare Fisco Online**
- **Da Inviare Home Banking**
- **Da inviare RBK**
- **Da inviare Entratel**
- **Da inviare Entratel FOL**

## Gestione tributi

**F24**

### Stampa storia del credito

Nella Stampa della storia del credito è stato inserito, tra le informazioni stampate, anche il riferimento (ovvero "Periodo", nella forma "Mese", "Anno") del tributo a credito.

Dettaglio utilizzo credito

Codice tributo AF CONTR.MIN. ARTIG. Euro

Periodo	Tipo	Delega	Importo
16/01/2017	Credito		2.500,00
16/03/2017	Utilizzo	001 Chiusa	-850,00
	Residuo		1.650,00

Stampa Uscita

F24 - STORIA DEL CREDITO				PAGINA
813	ROSSINI ROSSANO	RSSRSN69P08D007R		1
TRIBUTO		RIFERIMENTO		VALUTA
AF	CONTR.MIN. ARTIG.	01/2016 - 12/2016		Euro
PERIODO	TIPO	DELEGA	IMPORTO	
16/01/2017	Credito		2.500,00	
16/03/2017	Utilizzo	001 Chiusa	-850,00	
	Residuo		1.650,00	

### Elaborazioni massive

F24

#### Funzione: Aggiungi Alias

Nelle procedure in cui è richiesta l'indicazione dei contribuenti che, una volta selezionati vengono visualizzati all'interno della griglia contribuenti, (ad es: "**Chiusura/Stampa deleghe**"), a fondo pagina della videata griglia, all'interno del bottone "**Funzioni**", nella già presente scelta "**Aggiungi alias**", con cui si attiva la funzionalità di aggiunta contribuenti filtrati in base all' alias, è stata ampliata la modalità di ricerca tramite *alias* permettendo di inserire nella ricerca uno o più caratteri speciali ("**%**"= **carattere jolly**).

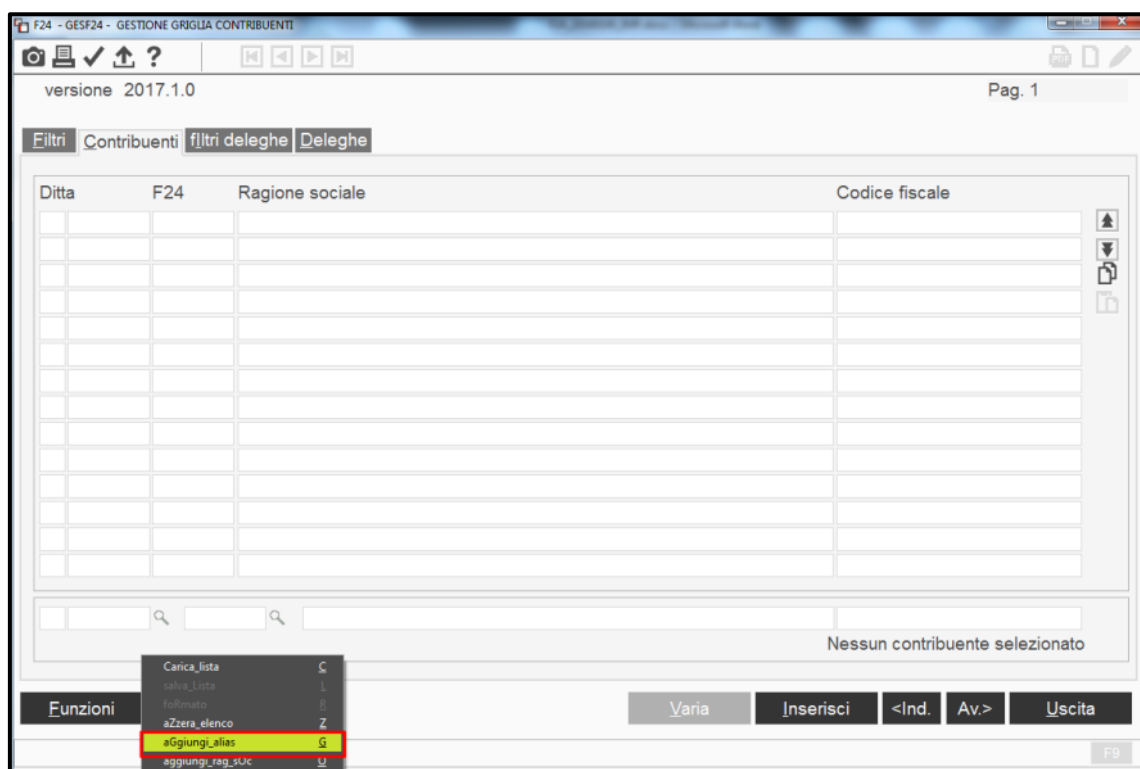

Selezionando la funzione "**Aggiungi alias**", come in precedenza, appare la videata che abilita la ricerca "**Da/A**" in cui è previsto l'inserimento di una stringa alias di inizio ricerca, "**Da alias**", e di uno di fine ricerca "**A alias**"; una volta indicato il codice alias di inizio ricerca, se in quello di fine ricerca non è indicato nulla, viene proposto lo stesso codice di partenza.

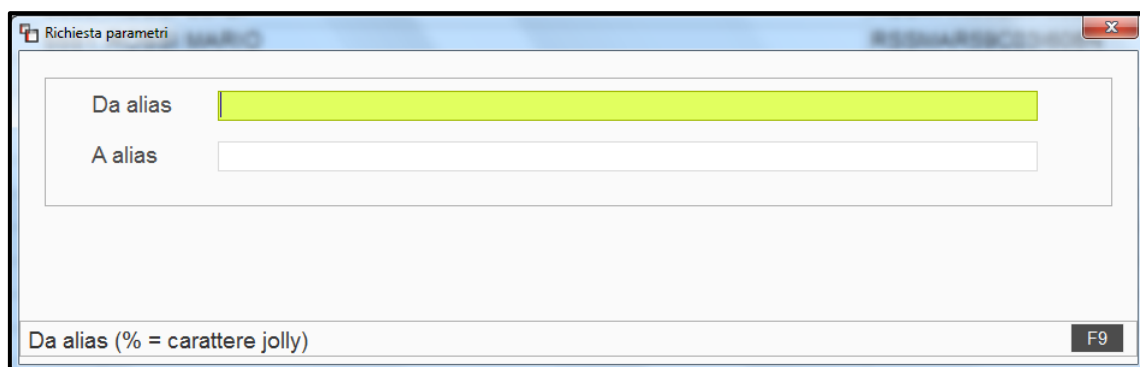

Specificando l'intervallo "Da alias" / "A alias" ed avviando la ricerca, vengono estrapolati i soli contribuenti che soddisfano il requisito indicato.

Ditta	F24	Ragione sociale	Codice fiscale
	7048	CARLI CARLO	CRLCRL62R09D488C
	6339	MORI MORENA	MRRMRN62M59I608B
	348	ROSSI DOMENICO	RSSDNC48M14A366G
	813	ROSSINI ROSSANO	RSSRSN69P08D007R

At the bottom of the table, it says '4 contribuenti selezionati'. The 'Funzioni' button is visible on the left, and 'Varia', 'Inserisci', '<Ind.', 'Av.>', and 'Uscita' buttons are on the right. A 'F9' key indicator is in the bottom right corner.

Con il presente aggiornamento la ricerca tramite *alias* è stata ampliata prevedendo l'inserimento di caratteri jolly rappresentati dal simbolo della "%".

Ovvero, nell'intervallo "**Da alias/A alias**", nella parola da ricercare, è possibile inserire il carattere speciale "%" uno o più volte, sia all'inizio della parola, che nel corpo che al termine della stessa.

Esempio:

1. Supponiamo di aver indicato, nell'anagrafica contribuenti, nel campo "Alias", la voce "01" per identificare i contribuenti privati, seguiti dal nome dell'utente che segue il contribuente (UTENTE1, UTENTE2, UTENTE3, ecc...) e la voce "02" per identificare i contribuenti non privati seguiti sempre dal nome dell'utente che segue il contribuente (UTENTE1, UTENTE2, UTENTE3, ecc...). Volendo selezionare tutti i contribuenti, privati e non, di un solo determinato utente, occorre sostituire la parte variabile della stringa alias con altrettanti caratteri jolly e quindi, nel nostro esempio, indicheremo "%%UTENTE1". In questo modo saranno selezionati sia i contribuenti con codice "01" che con codice "02" dell'UTENTE1. Pertanto, rifacendoci al nostro esempio, per selezionare i contribuenti privati e non del solo UTENTE1 occorre sostituire la parte variabile della stringa con altrettanti caratteri jolly (%).

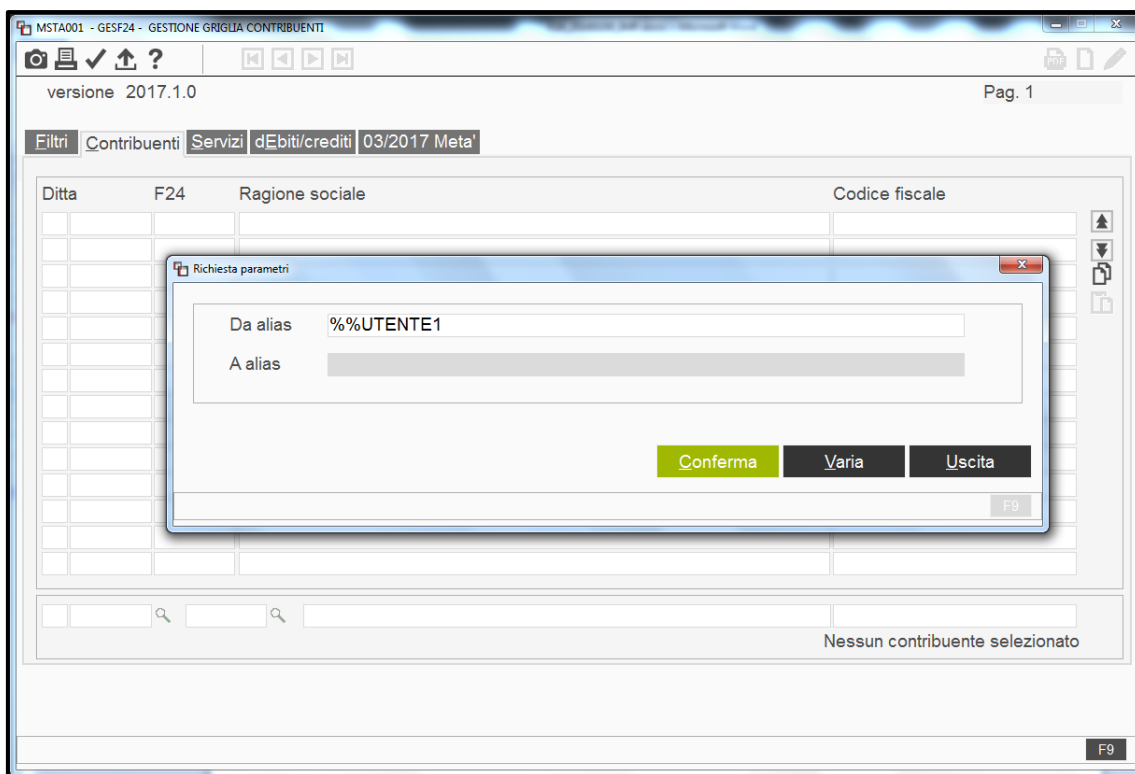

### **ATTENZIONE**

Se si inseriscono uno o più caratteri jolly "%" nella ricerca iniziale "**Da alias**" automaticamente il campo "**A alias**" è disabilitato.