

Il presente documento costituisce un'integrazione al manuale utente del prodotto ed evidenzia le variazioni apportate con la release.



RELEASE Versione 2018.0.0	
Applicativo:	GECOM F24
Oggetto:	Aggiornamento procedura
Versione:	2018.0.0 (Versione completa)
Data di rilascio:	22.01.2018
Riferimento:	Implementazioni
Classificazione:	Guida utente

IMPLEMENTAZIONI

GESF24	2
<i>Ricerca contribuenti per applicativo</i>	<i>2</i>
Gestione tributi	9
<i>Nuova provincia SU - Sud Sardegna</i>	<i>9</i>

GESF24

F24

Ricerca contribuenti per applicativo

E' stata data la possibilità, agli utenti che accedono alla procedura F24 utilizzando l'apposita start **GESF24**, di richiamare il contribuente da elaborare non in base al codice con cui è codificato in F24 ma in base al codice che ha nell'applicativo al quale è agganciato, ovvero indicando il codice con cui il contribuente è, ad esempio, codificato nell'applicativo MULTI, REDDITI, ecc..., codice che per l'utente è solitamente più immediato.

In pratica, la stessa modalità di richiamare il contribuente F24 utilizzata di norma selezionando l'applicativo F24 all'interno delle start MULTI, REDDITI, ecc..., è ora possibile anche se l'elaborazione dello stesso avviene direttamente dall'applicativo **GESF24**.

A tal proposito, in Gestione tabelle è stata creata la "**Tabella indirizzari**" che si aggancia alla "**Tabella indirizzari**" presente in **Console** e da cui eredita gli indirizzari degli applicativi installati dall'utente, limitatamente ai seguenti: **MULTI, REDDITI, M730 e PAGHE** ovvero a quegli applicativi che sono collegati all'F24.

TABIND - GESF24 - Tabella indirizzari

☐ Tabella manuale

Procedura	Prog	Start	Applicativo	Diretorio archivi
MULTI	1	MULTI	MULTI	/dati/Lynfa/CONTA
PAGHE	1	PAGHE	EPAGHE	/dati/Lynfa/CED
REDDITI	1	DIRED14	DIRED14	/dati/Lynfa/DIRED14
REDDITI	2	DIRED13	DIRED13	/dati/Lynfa/DIRED13
REDDITI	3	DIRED15	DIRED15	/dati/Lynfa/DIRED15
REDDITI	4	DIRED16	DIRED16	/dati/Lynfa/DIRED16
REDDITI	5	DIRED17	DIRED17	/dati/Lynfa/DIRED17
REDDITI	6	DIRED18	DIRED18	/dati/Lynfa/DIRED18
730	1	M73013	M73013	/dati/Lynfa/A73013
730	2	M73015	M73015	/dati/Lynfa/A73015
730	3	M73016	M73016	/dati/Lynfa/A73016
730	4	M73014	M73014	/dati/Lynfa/A73014
730	5	M73017	M73017	/dati/Lynfa/A73017
730	6	M73018	M73018	/dati/Lynfa/A73018

Varia Uscita



IMPORTANTE

Si precisa che la “*Tabella indirizzari*” viene compilata automaticamente dal programma solamente se è presente la procedura CONSOLE e solamente se l’accesso alla procedura F24 è avvenuto dalla start GESF24 e non se l’accesso ad F24 è stato effettuato dagli applicativi MULTI, REDDITI, ecc....

La presente tabella, quando gestita in automatico, non è modificabile ed è aggiornata ogni qualvolta si entra in F24 sempre e solo dall’applicativo GESF24, ereditando, in tal modo, anche eventuali variazioni apportate per varie necessità agli indirizzari.

Ribadiamo che gli indirizzari prelevati da Console riguardano i seguenti applicativi:

- MULTI
- REDDITI
- 730
- PAGHE



IMPORTANTE

Per gli utenti che dispongono dell’applicativo Console, e che quindi possono gestire la “*Tabella indirizzari*” in automatico, si precisa che, al momento dell’invio del presente aggiornamento di F24 non è stato ancora rilasciato l’aggiornamento della procedura Console necessario per il collegamento automatico con la “*Tabella indirizzari*” di GESF24 a cui deve trasferire gli indirizzari degli applicativi utilizzati dall’utente e quindi, sino a che non verrà distribuito tale aggiornamento, ormai prossimo, non sarà possibile utilizzare alcun automatismo in merito a detta tabella.



ATTENZIONE

Come sopra accennato, qualora l’utente sia solito accedere ad F24 non dalla propria start **GESF24** ma entrando da un altro applicativo, per esempio MULTI; REDDITI, ecc..., non occorre che la “*Tabella indirizzari*” sia compilata; nulla cambia rispetto alle versioni precedenti ed il codice contribuente da indicare nelle elaborazioni è quello dell’applicativo da cui F24 è stata richiamata e quindi la ricerca del contribuente può essere effettuata attenendosi alla codifica dell’applicativo da cui è stato effettuato l’accesso ad F24.

Per la “**Tabella indirizzari**” è stata prevista, oltre alla gestione automatica, anche la gestione manuale.

A tal proposito, in testa alla presente tabella è posizionato il flag “**Tabella manuale**” che va barrato sia nel caso in cui l’utente non dispone dell’applicativo Console (ovvero è assente la licenza per l’utilizzo di Console) e quindi non è possibile l’aggiornamento automatico degli indirizzari tale per cui l’utente, manualmente, deve provvedere al loro inserimento all’interno della stessa ed al loro aggiornamento nel caso di nuovi indirizzari da inserire ma anche nel caso in cui, pur disponendo di Console, l’utente vuole modificare gli indirizzari riportati in automatico da Console oppure vuole aggiungerne dei nuovi.

Si precisa che, in tal caso, e comunque sino a che il flag “**Tabella manuale**” è barrato, la procedura Console, anche se presente, non aggiorna mai in automatico gli indirizzari.

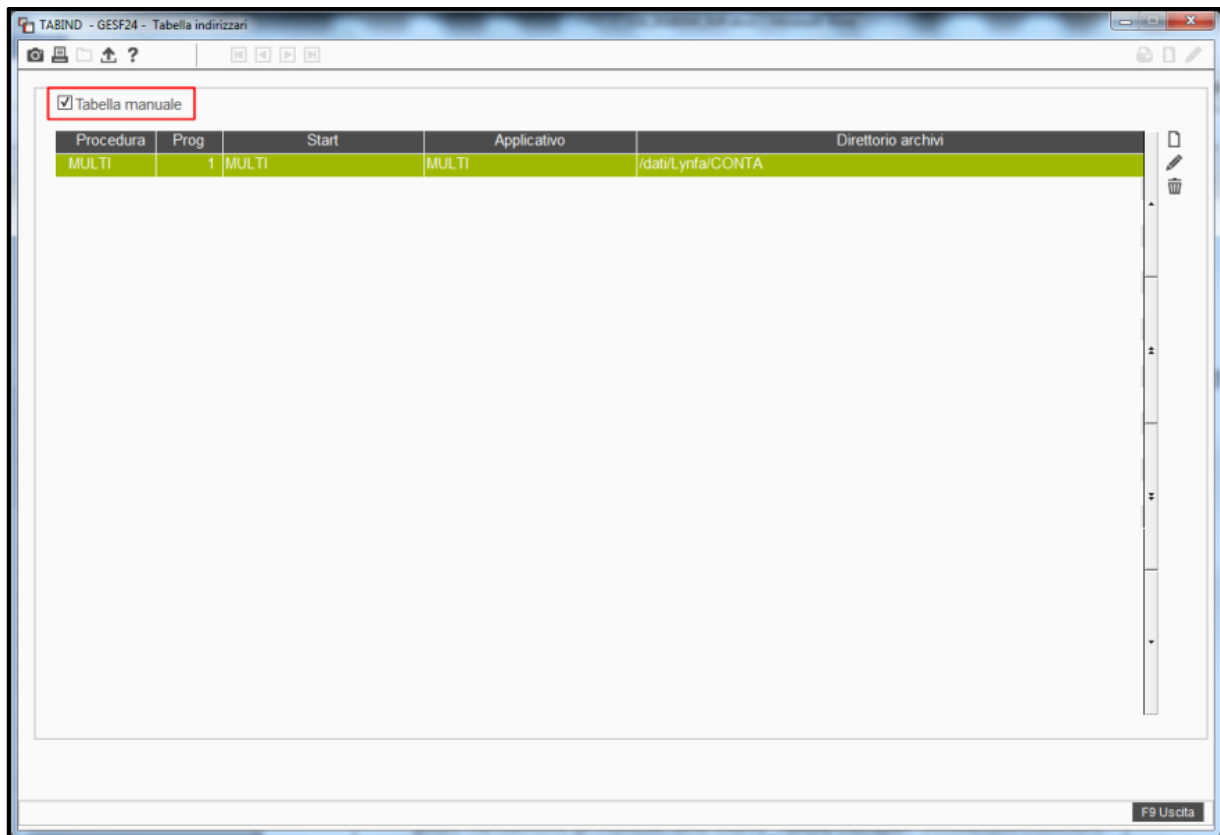

A fianco della griglia, in caso di gestione manuale della stessa, sono attive le funzioni:

- “**Inserimento**” (), da utilizzare per creare una nuova start. Appare, in tal caso, la seguente videata:

Nel campo “Procedura” va inserito il numero che da programma è stato assegnato alla procedura da inserire, per individuare il quale selezionare il tasto “F2” di ricerca.

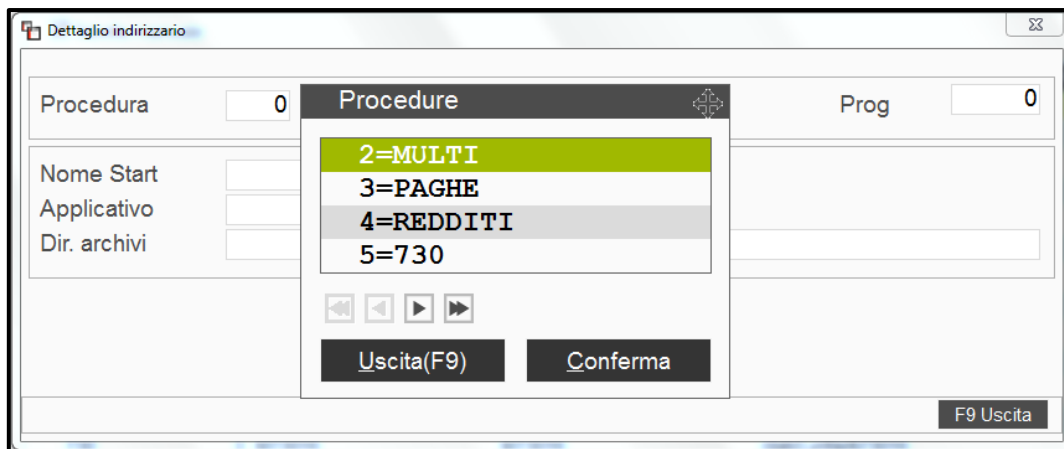

Impostando un codice di procedura non previsto compare il seguente messaggio di errore:

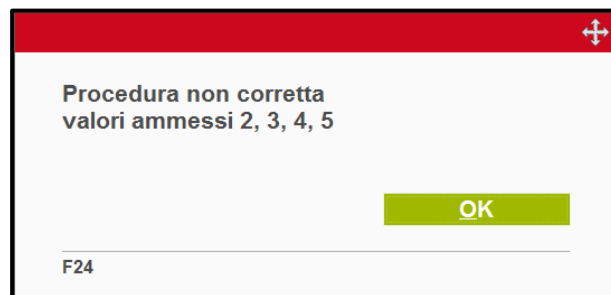

Dopo avere indicato il codice procedura, inserire il nome della start, la quale deve ovviamente esistere tra gli applicativi, pena l'invio del seguente messaggio:





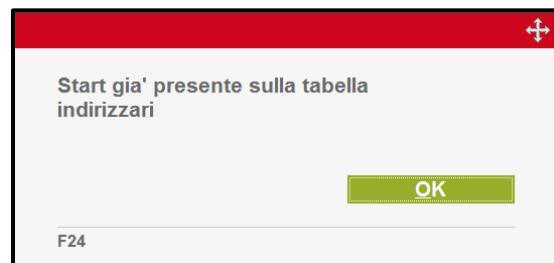
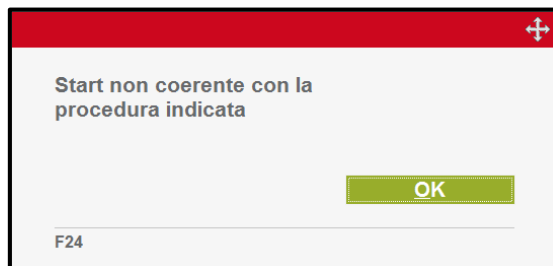

ATTENZIONE

Si raccomanda di prestare attenzione a quanto indicato nei vari campi richiesti in creazione della start; la procedura controlla che quanto inserito manualmente sia coerente e presente nelle installazioni dell'utente e segnalato con appositi messaggi eventuali anomalie:



- “**Modifica**” (), da utilizzare per variare la start assegnata; non è però consentito variare applicativo e indirizzario.
- “**Elimina**” (), da utilizzare per eliminare una start già presente nella “**Tabella indirizzari**”.



ATTENZIONE

Qualora tra gli applicativi sia presente la procedura Console ma l'utente intenda comunque gestire manualmente gli indirizzari della relativa “**Tabella indirizzari**” effettuandovi inserimenti e/o variazioni e quindi a tal fine ha barrato il flag “**Tabella manuale**”, qualora vada, per qualsiasi motivo, a rimuovere la barratura di tale flag, la procedura Console, trovando il flag “**Tabella manuale**” non compilato, effettua l'aggiornamento automatico della “**Tabella indirizzari**” sovrascrivendo il suo contenuto e quindi sovrascrivendo quanto inserito manualmente dall'utente.

Al momento, la possibilità, per gli utenti che accedono alla procedura F24 utilizzando l'apposita start **GESF24**, di richiamare il contribuente da elaborare, non in base al codice con cui è codificato in F24, ma in base al codice che ha nell'applicativo d'aggancio, è stato previsto per alcune stampe massive e solamente in quelle in cui è presente il filtro di ricerca "per contribuente".

Più precisamente, ad oggi, i comandi in cui è possibile utilizzare la nuova modalità sono:

1. Stampa/chiusura deleghe
2. Ricerca deleghe
3. Ravvedimento/spostamento massivo
4. Gestione telematico entratel
 - a. Generazione invio entratel
 - b. Generazione invio addebito intermediario
 - c. Invio propria delega
 - d. Generazione deleghe enti pubblici
5. Gestione remote banking
 - a. Generazione invio remote banking
 - b. Invio propria delega

Nelle suddette stampe è stato quindi previsto un nuovo limite di richiesta che riguarda, appunto, l'indicazione dell'applicativo da cui si desidera attingere per la ricerca del codice contribuente:

STADEL - GESF24 - Stampa/Chiusura deleghe
versione 2017.2.2

Filtri: Contribuenti Servizi Debiti/crediti

Periodo deleghe: 1 2018 1 Meta' mese
Scadenza da/a: 31/01/2018 Data indicata
Stato deleghe: D Aperte e Chiuse
Tipo deleghe: T Tutte
Tipo modello: I modello IMU

Ordine di selezione:
☐ Per codice applicativo
☐ Per codice F24
☒ Per ragione sociale

Banca personalizzazione: 99999

Applicativo: REDDITI
Tipologia: GESF24, MULTI, PAGHE, REDDITI, 730

☐ Tutti i contribuenti F24
☐ Selezione codice F24 da/a
☐ Tutti i contribuenti dell'applicativo
☐ Selezione codice ditta da/a
☒ Selezione manuale contribuenti

Tipo versamento su contribuente: T Tutti
Forza calcolo deleghe: Default

Filtri su banche di versamento: Tutte le banche di versamento

☐ Filtra contribuenti per mittente RBK
☐ Filtra contribuenti per intermediario Entratel
☐ Seleziona anche contribuenti con mittente non indicato
☐ Seleziona anche contribuenti con intermediario non indicato

F9 Uscita

Nel nuovo campo di richiesta, "Applicativo", si apre un menu a tendina con gli applicativi installati dall'utente tra cui si dovrà scegliere quello da cui la procedura dovrà attingere i codici contribuenti.

Applicativo: REDDITI
Tipologia: GESF24, MULTI, PAGHE, REDDITI, 730

Nel caso in cui l'applicativo selezionato per la ricerca sia la procedura **"REDDITI"**, nel successivo campo, anch'esso nuovo, **"Tipologia"**, va indicata la procedura di cui si vuole filtrare i contribuenti, ovvero se delle **"Persone Fisiche"**, delle **"Società di Persone"**, delle **"Società di Capitale"**, **"Enti non Commerciale"** o ancora del **"Consolidato"**, mentre se l'applicativo indicato è la procedura **"M730"**, nel campo **"Tipologia"**, va specificato se la ricerca deve rivolgersi ai codici **"Dichiarante"**, ai codici **"Coniuge"** oppure ad **"Entrambi"**.

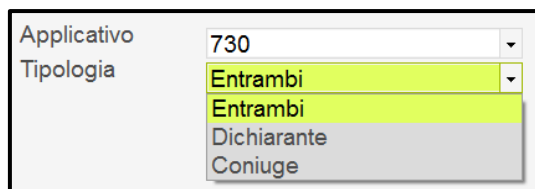

Le stampe di cui all'elenco precedente, se selezionate richiamando la procedura F24 dagli applicativi MULTI, REDDITI, ecc...sono state implementate anch'esse dei suddetti nuovi campi **"Applicativo"** e **"Tipologia"**, solamente che in tal caso l'utente troverà già predefinito il campo **"Applicativo"** a seconda della start da cui è stato effettuato l'accesso ad F24, potendo solo compilare il campo **"Tipologia"**, nel caso in cui l'accesso ad F24 sia avvenuto da REDDITI oppure da M730



Esempio:

Se l'accesso al programma **"Stampa/Chiusura deleghe"** avviene richiamando la procedura F24 dall'applicativo REDDITI, il campo **"Applicativo"** non è modificabile, appare in colore grigio e propone in automatico la voce **"REDDITI"**; l'utente, in questo caso, dovrà solo specificare su quale gruppo deve essere effettuata la ricerca e quindi la selezione dei codici contribuenti, indicando se da **"Persone Fisiche"**, da **"Società di Persone"**, da **"Società di Capitale"**, **"Enti non Commerciale"** o ancora dal **"Consolidato"**,

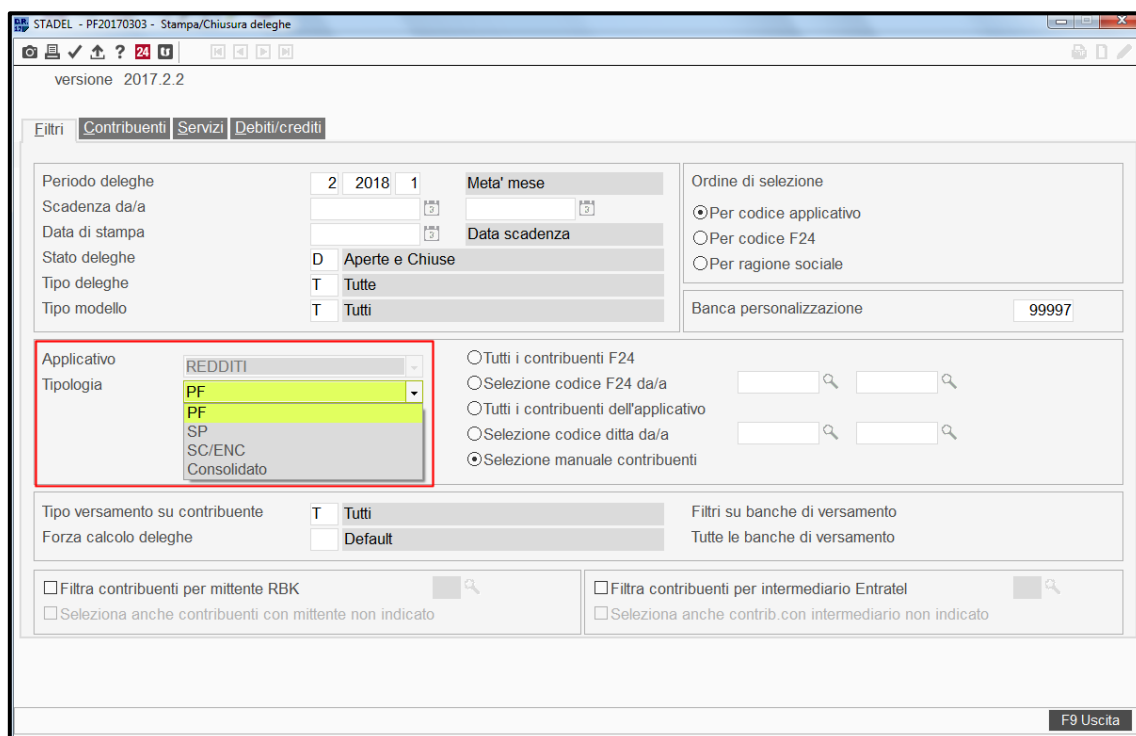

Gestione tributi**F24****Nuova provincia SU - Sud Sardegna**

Nell' Elenco delle Province richiamabile tramite la funzione "F2" nel campo "Provincia" della delega "Accise" è stata aggiunta la nuova sigla SU per identificare la provincia Sud Sardegna.

