

Il presente documento costituisce un'integrazione al manuale utente del prodotto ed evidenzia le variazioni apportate con la release.

<b>RELEASE Versione 2023.00.03</b>	
<b>Applicativo:</b>	<b>M73023–Modello 730/2023</b>
<b>Oggetto:</b>	Aggiornamento procedura
<b>Versione:</b>	<b>2023.00.03 (Update)</b>
<b>Data di rilascio:</b>	<b>18.05.2023</b>
<b>Riferimento:</b>	<b>Implementazioni</b>
<b>Classificazione:</b>	<b>Guida utente</b>

## IMPLEMENTAZIONI

<b>Gestione modello 730/2023 .....</b>	<b>2</b>
<b>Riferimenti normativi .....</b>	<b>2</b>
<i>Modello 730 Precompilato .....</i>	<i>2</i>
<b>Implementazioni Software .....</b>	<b>4</b>
<b>IMP730PRE .....</b>	<b>4</b>
<i>Gestione modello 730 precompilato .....</i>	<i>4</i>
<i>Prelievo del modello 730 precompilato (Utenti non associati al CAF TFDC) .....</i>	<i>5</i>
<i>Dichiarazione congiunta .....</i>	<i>19</i>
<i>Prelievo del modello 730 precompilato (Studi associati al CAF TFDC) .....</i>	<i>22</i>
<b>Stampe di servizio Precompilato .....</b>	<b>23</b>
<b>STDIFF .....</b>	<b>23</b>
<i>Stampa differenze 730 precompilato .....</i>	<i>23</i>
<b>FONPRE .....</b>	<b>24</b>
<i>Stampa elenco fonti precompilato .....</i>	<i>24</i>
<b>STFLIQ .....</b>	<b>25</b>
<i>Stampa elenco dichiarazioni flag precompilato .....</i>	<i>25</i>
<b>AGGFLPRE .....</b>	<b>26</b>
<i>Stampa Aggiorna file precompilato in liquidazione .....</i>	<i>26</i>
<b>Ts Digital .....</b>	<b>28</b>
<i>Firma digitale .....</i>	<i>28</i>

**Gestione modello 730/2023****M73023****Riferimenti normativi****Modello 730 Precompilato**

Con Provvedimento n. 131884 del 18/04/2023 l'Agenzia delle Entrate ha fornito, per l'anno 2022, disposizioni in merito all'accesso alla dichiarazione 730 precompilata, da parte del contribuente e degli altri soggetti autorizzati.

I contribuenti che hanno percepito, per l'anno d'imposta precedente, redditi di lavoro dipendente e assimilati, direttamente oppure tramite gli altri soggetti dallo stesso specificatamente delegati, possono accedere sia alla dichiarazione 730 precompilata che all'elenco delle informazioni attinenti alla dichiarazione 730 precompilata.

L'Agenzia delle Entrate, ai dati trasmessi dai vari operatori (sostituti d'imposta, banche, enti previdenziali e assistenziali, società assicuratrici, medici e strutture sanitarie, università, etc.) fornisce il modello con le informazioni corrispondenti: oltre ai redditi di lavoro dipendente e assimilati, pensioni e compensi per attività occasionali di lavoro autonomo, sono presenti anche eventuali spese (detraibili o deducibili) sostenute dal contribuente, sia presenti in Anagrafe tributaria che inviate dagli operatori.

In particolare, nel precompilato 2022 sono riportate:

- quote di interessi passivi e relativi oneri accessori per mutui in corso;
- premi di assicurazione sulla vita, causa morte e contro gli infortuni e premi per assicurazioni aventi per oggetto il rischio di eventi calamitosi;
- contributi previdenziali e assistenziali;
- contributi versati per gli addetti ai servizi domestici e all'assistenza personale o familiare;
- spese sanitarie e relativi rimborsi;
- spese veterinarie;
- spese universitarie e spese per corsi statali post diploma di Alta formazione e specializzazione artistica e musicale e relativi rimborsi;
- contributi versati alle forme di previdenza complementare;
- spese funebri;
- spese relative agli interventi di recupero del patrimonio edilizio e agli interventi finalizzati al risparmio energetico;
- spese relative ad interventi di sistemazione a verde degli immobili;
- erogazioni liberali nei confronti delle ONLUS, delle associazioni di promozione sociale, delle fondazioni e associazioni riconosciute aventi per scopo statutario la tutela, promozione e la valorizzazione dei beni di interesse artistico, storico e paesaggistico e delle fondazioni e associazioni riconosciute aventi per scopo statutario lo svolgimento o la promozione di attività di ricerca scientifica;
- spese per la frequenza degli asili nido e relativi rimborsi;
- spese per la frequenza scolastica e relativi rimborsi;
- detrazioni spettanti a titolo di bonus vacanze, di cui all'art. 176 del D.L. 19 maggio 2020, n.34;
- rimborsi erogati dalla Commissione per le Adozioni Internazionali (CAI) presso la Presidenza del Consiglio dei Ministri, per le spese sostenute per procedure di adozione o affidamento preadottivo di minori stranieri, concluse tramite Ente autorizzato;
- oneri versati per il riscatto dei periodi non coperti da contribuzione.

Per quanto concerne i dati relativi alle spese da ripartire su più annualità, per l'Agenzia delle Entrate queste sono desumibili dalla dichiarazione presentata dal contribuente nell'anno precedente.

I coniugi hanno la possibilità di presentare la dichiarazione direttamente online, anche in forma congiunta, senza doversi rivolgere ad un intermediario.

In tal caso:

- il soggetto che intende presentare la dichiarazione in qualità di *"coniuge dichiarante"*, dopo aver completato la compilazione della propria dichiarazione deve indicare, nell'area autenticata, il codice fiscale del coniuge che presenterà il modello 730 congiunto in qualità di *"dichiarante"*;

- il “*dichiarante*” deve esprimere il consenso alla presentazione congiunta mediante l’indicazione, nella propria area autenticata, del codice fiscale del coniuge dichiarante;
- in seguito alla manifestazione di volontà da parte di entrambi i coniugi, le informazioni contenute nella dichiarazione precompilata del coniuge dichiarante confluiscono, senza possibilità di modifiche, nel 730 congiunto, che viene reso disponibile nell’area autenticata del dichiarante, il quale può procedere all’invio.

Per visualizzare, accettare ed eventualmente modificare o integrare e, quindi, inviare il proprio modello, i contribuenti possono utilizzare le credenziali rilasciate per i servizi telematici dell’Agenzia, compreso il codice PIN.

Le credenziali possono essere richieste:

- sul sito [www.agenziaentrate.gov.it](http://www.agenziaentrate.gov.it);
- presso gli uffici territoriali delle Entrate;
- mediante l’App dell’Agenzia;
- con Smart Card/CNS: in questo caso, basta inserire la carta nel lettore e, previa registrazione, il sistema fornisce immediatamente al contribuente il Pin e la password di accesso a Fisconline;
- con il PIN dispositivo dell’INPS: in tal caso l’accesso avviene sul sito dell’Istituto;
- mediante lo SPID, il Sistema Pubblico di Identità Digitale che permette ai cittadini di accedere con credenziali uniche a tutti i servizi online delle pubbliche amministrazioni e delle imprese aderenti;
- con carta d’identità elettronica (CIE) di cui all’art.66, comma1, del Codice dell’Amministrazione digitale.

In alternativa alle suddette opzioni, predisposte per accedere direttamente, è comunque sempre possibile delegare il proprio sostituto di imposta, disponibile ad effettuare l’assistenza fiscale, e quindi un CAF o un professionista abilitato.

La dichiarazione precompilata è stata resa disponibile a partire dal 2 Maggio, sul sito internet [www.agenziaentrate.gov.it](http://www.agenziaentrate.gov.it), mentre il modello 730 potrà essere trasmesso a partire dal 11 maggio sino al 2 ottobre 2023.

È giusto il caso di ricordare che resta ferma la possibilità di presentare il mod. 730 con le consuete modalità, ossia senza avvalersi della dichiarazione precompilata predisposta dall’Agenzia.

### Gestione modello 730 precompilato

Quest'anno, a partire dal 2 Maggio, l'Agenzia delle Entrate ha messo a disposizione, sul proprio sito web, nel cassetto fiscale dell'intermediario (CAF / professionista) che ha inviato la comunicazione, un file telematico contenente il modello 730 precompilato in cui sono riportate tutte le informazioni in suo possesso, utili alla gestione e compilazione della dichiarazione 730, così da integrare eventuali dati già inseriti nella dichiarazione.

Questo file, fornito dall'Agenzia delle Entrate con i dati delle dichiarazioni precompilate, può essere importato nella procedura M73023 e le informazioni in esso contenute possono essere stampate ed anche prelevate, totalmente o in parte, nella dichiarazione da gestire.

In fase di importazione del modello precompilato viene visualizzato un messaggio di controllo per evitare di importare modelli precompilati di annualità errate.

Pertanto, qualora il file selezionato in importazione sia relativo ad annualità diversa dall'anno di dichiarazione, appare il seguente avviso.

### Prelievo del modello 730 precompilato (Utenti non associati al CAF TFDC)

Operativamente, una volta messo a disposizione il file, questo può essere prelevato e salvato dall'utente su pc, così che i dati in esso contenuti possano essere importati nell'applicativo **M73023**, con la funzione **IMP730PRE**, presente nella cartella **"Precompilato"**, **"Importazione/Utility"**.

Una volta in possesso del file, tramite il comando **IMP730PRE**, la procedura chiede di importare il file.

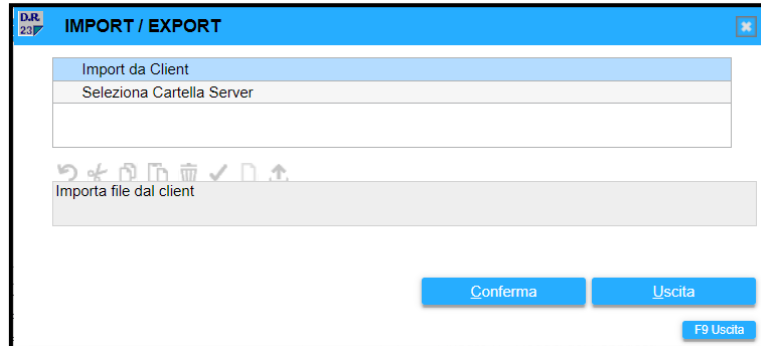

Saranno importate anche le informazioni riguardanti i dichiaranti dei quadri in cui sono presenti dati.

L'importazione è seguita da un riepilogo che visualizza il contenuto del file: più precisamente sono riportati il numero dei contribuenti per i quali si è effettuata la richiesta d'invio nella comunicazione (**"Tutti i soggetti"**), distinti poi tra **"Soggetti forniti"** ovvero quelli contenuti nel file fornito dall'Agenzia, **"Soggetti scartati"** per i quali viene indicato anche il motivo dello scarto e **"Soggetti non presenti"** ovvero quei soggetti per i quali l'Agenzia delle Entrate non ha predisposto, per l'anno 2023 il modello precompilato, ad esempio perché il contribuente in oggetto ha compilato una dichiarazione integrativa relativa al 2022.

	Numero	
<input checked="" type="checkbox"/> Tutti i Soggetti	2	
<input type="checkbox"/> Soggetti Forniti	2	
<input type="checkbox"/> Soggetti Scartati		
<input type="checkbox"/> Soggetti Non Presenti		

Codice fiscale	Cognome	Nome	Cod.730	Stato	Fornito	Scartato	Non Presente	Esito	Data Importazione	Utente
<input type="checkbox"/> RSSMRA40B23F128Z	ROSSI	MARIO	93		<input checked="" type="checkbox"/>	<input type="checkbox"/>	<input type="checkbox"/>	300		
<input type="checkbox"/> BNCGPP62M59I608P	BIANCHI	GIUSEPPINA	74		<input checked="" type="checkbox"/>	<input type="checkbox"/>	<input type="checkbox"/>	300		

**Dichiarante**  
Codice Fiscale: RSSMRA40B23F128Z  
Cognome: ROSSI  
Nome: MARIO  
Stato: ☒ Fornito ☐ Scartato ☐ Non Presente  
Per il codice fiscale del contribuente e' presente il 730 Precompilato con il relativo prospetto di liquidazione

**Dati Quadri**  
☐ Familiari  
☒ Quadro A - Redditi dei Terreni  
☒ Quadro B - Redditi dei Fabbricati  
☒ Quadro C - Redditi lavoro dipendente  
☒ Quadro D - Altri redditi  
☒ Quadro E - Oneri e spese  
☒ Quadro F - Altri dati  
☒ Quadro G - Crediti imposta  
☐ Quadro I - Imposte da Compensare  
☐ Quadro K - Amministratore condominio  
☐ Quadro L - Ulteriori dati  
☒ Prospetto di liquidazione 730/3  
☒ Fonti

**Dati Importazione**  
File Importazione: \_\_\_\_\_  
Data / Ora: \_\_\_\_\_  
Utente: \_\_\_\_\_

Funzioni: \_\_\_\_\_ Conferma: \_\_\_\_\_ Varia: \_\_\_\_\_ Uscita: \_\_\_\_\_

Quando si accede al comando **IMP730PRE**, la procedura, di default, prevede la scelta **"Tutti i Soggetti"** e si predispone per l'importazione solo di quei dichiaranti che sono già presenti all'interno di **M73023**, con anagrafica presente in archivio. Ciò consente di evitare, ad esempio, nel caso in cui l'importazione sia effettuata da un CAF con più sedi, che vengano importati soggetti gestiti da altre sedi. L'utente può sempre scegliere di non selezionare i dichiaranti da importare.

In griglia, nella colonna **"Codice 730"**, viene visualizzato il codice con cui il dichiarante è importato. La procedura verifica l'eventuale presenza in archivio di dichiaranti con medesimo codice fiscale di quelli selezionati per l'importazione:

- ✓ nel caso in cui sia già presente una dichiarazione (ad esempio perché elaborata negli anni precedenti), verrà effettuato l'abbinamento automatico;
- ✓ se non vi è, invece, alcuna corrispondenza tra il codice fiscale del/i dichiarante/i riportato/i in elenco e quelli presenti in **M730** poiché la relativa dichiarazione non è mai stata gestita nell'applicativo, al/i dichiarante/i verrà automaticamente assegnato un nuovo **"Codice 730"**.

Per selezionare o deselectare in modo massivo tutti i dichiaranti, all'interno del bottone **"Funzioni"** sono presenti le opzioni **"Seleziona Tutti"** e **"Deseleziona Tutti"**, che consentono di selezionare/deselezionare tutti i dichiaranti già presenti in archivio. Per i soggetti che non sono mai stati gestiti nell'applicativo **M730**, la selezione va invece effettuata in modo puntuale dall'utente.

Nel caso in cui si sia scelto di visualizzare l'opzione **"Soggetti Forniti"** oppure **"Scartati"** o in alternativa **"Non presenti"**, confermando l'importazione sono importati tutti i soggetti della fornitura che rientrano nei parametri di selezione.

Pertanto, con l'operazione di importazione sono prelevati tutti i soggetti, siano essi **"Forniti"**, **"Scartati"** o **"Non presenti"**.

Per i soggetti con 730 Precompilato **"Fornito"** sono importati, in una gestione parallela, senza che sia modificata la dichiarazione effettiva, tutti i dati presenti nel file contenente il precompilato.

Per i soggetti con 730 Precompilato **"Scartato"** o con 730 precompilato **"Non presente"**, è importata tale informazione, **"Scartato, Non presente"**, utile ai fini della compilazione della dichiarazione o di una successiva richiesta di accesso al precompilato. Tale informazione viene poi visualizzata nella scelta **"Quadri 730 da precompilato"**.

L'informazione relativa allo **"Scarto"** del 730 Precompilato o alla **"Non presenza"** del 730 Precompilato può essere utilizzata in fase di compilazione del 730: in particolare, la dicitura **"Non presente"** viene riportata nel prospetto di liquidazione, ad indicare che, per detto soggetto, non è presente il 730 precompilato.

L'ulteriore funzione presente all'interno del bottone "Funzioni", "Export CSV", permette di esportare i dati presenti nella griglia, in formato ".csv", così da elaborarli nel modo più opportuno alle proprie esigenze.

L'icona visibile nella colonna "Stato" sta ad indicare che si tratta di dichiaranti nuovi ovvero non presenti nell'archivio TeamSystem e quindi è la procedura che crea, per questi soggetti, la dichiarazione in **M73023**.

## IMPORTANTE

Importando contribuenti non presenti in archivio, occorre completare la compilazione dell'anagrafica in ANA730 con l'indicazione dei dati mancanti, come ad esempio l'informazione relativa al **"Datore di lavoro"** ed al **"Tipo di assistenza fiscale"** del dichiarante.

Nella colonna **"Esito"** è riportato un codice che indica se per il soggetto è stato fornito il modello precompilato; nel caso in cui sia fornito, viene riportato il codice "300" o "310".

Numero	Codice fiscale	Cognome	Nome	Cod. 730	Stato	Fornito	Scartato	Non Presente	Esito	Data Importazione	Utente
<input checked="" type="checkbox"/> Tutti i Soggetti											
<input type="checkbox"/> Soggetti Forniti											
<input type="checkbox"/> Soggetti Scartati											
<input type="checkbox"/> Soggetti Non Presenti											
	RSSMRA40B23F128Z	ROSSI	MARIO	93	<input checked="" type="checkbox"/>	<input checked="" type="checkbox"/>	<input type="checkbox"/>	<input type="checkbox"/>	300		
	BNCGPP62M59I608P	BIANCHI	GIUSEPPINA	74	<input checked="" type="checkbox"/>	<input checked="" type="checkbox"/>	<input type="checkbox"/>	<input type="checkbox"/>	300		

**Dichiarante**  
 Codice Fiscale: RSSMRA40B23F128Z  
 Cognome: ROSSI  
 Nome: MARIO  
 Stato: ☒ Fornito ☐ Scartato ☐ Non Presente  
 Per il codice fiscale del contribuente e' presente il 730 Precompilato con il relativo prospetto di liquidazione

**Dati Quadri**  
☐ Familiari  
☐ Quadro A - Redditi dei Terreni  
☒ Quadro B - Redditi dei Fabbricati  
☒ Quadro C - Redditi lavoro dipendente  
☒ Quadro D - Altri redditi  
☒ Quadro E - Oneri e spese  
☒ Quadro F - Altri dati  
☒ Quadro G - Crediti imposta  
☐ Quadro H - Imposte da Compensare  
☐ Quadro K - Amministratore condominio  
☐ Quadro L - Ulteriori dati  
☒ Prospetto di liquidazione 730/3  
☒ Fonti

**Dati Importazione**  
 File Importazione:   
 Data / Ora:   
 Utente:

Funzioni:

Di seguito viene riportata la tabella dei codici relativi all'esito della richiesta che può assumere l'elemento **"Esito"**:

DESCRIZIONE DEI CODICI PRESENTI NELLA FORNITURA P7323, RELATIVI ALL'ESITO DELLA RICHIESTA DI MOD. 730 PRECOMPILATI TRAMITE FILE	
MODELLO 730 PRECOMPILATO PRESENTE NELLA FORNITURA P7323	
Valori dell'elemento "stato" presente in "EsitoRichiesta" del file xml di fornitura P7323	Descrizione
300	Per il codice fiscale del contribuente è presente il 730 Precompilato con il relativo prospetto di liquidazione
310	Per il codice fiscale del contribuente è presente il 730 Precompilato ma non è liquidabile
320	Per il codice fiscale del contribuente è presente il 730 Precompilato con il relativo prospetto di liquidazione. La dichiarazione precompilata è relativa ad un soggetto deceduto
330	Per il codice fiscale del contribuente è presente il 730 Precompilato ma non è liquidabile. La dichiarazione precompilata è relativa ad un soggetto deceduto
MODELLO 730 PRECOMPILATO NON PRESENTE NELLA FORNITURA P7323	
Valori dell'elemento "stato" presente in "EsitoRichiesta" del file xml di fornitura P7323	Descrizione
055, 355	Il codice fiscale del contribuente non è valido
056	Il codice fiscale del contribuente non è associato ad una persona fisica
057, 357	Il codice fiscale del contribuente non è utilizzabile in quanto aggiornato in altro codice fiscale (*)
064, 065	Per il codice fiscale del contribuente non risulta presentata alcuna dichiarazione 730/2022 o Redditi PF/2022 congruente con gli importi indicati nella richiesta
066	Per il codice fiscale del contribuente risulta presentata una dichiarazione 730/2022 o Redditi PF/2022 e risulta compilato il flag "Assenza di dichiarazione presentata"
067	Per il codice fiscale del contribuente il 730 Precompilato è in corso di elaborazione
307	Per il codice fiscale del contribuente non è stato predisposto il 730 Precompilato
308, 311	Per il codice fiscale del contribuente il 730 Precompilato non è disponibile. Per le motivazioni consultare il sito di Assistenza <a href="https://assistenza.agenziaentrate.gov.it">https://assistenza.agenziaentrate.gov.it</a>
058	Per il codice fiscale del contribuente il 730 Precompilato non è disponibile in quanto per il codice fiscale del contribuente non risulta trasmessa nei termini, dal sostituto d'imposta (soggetto richiedente) all'Agenzia delle entrate, la Certificazione Unica 2023 per redditi di lavoro dipendente
068	Per il codice fiscale del contribuente il 730 Precompilato non è disponibile in quanto il soggetto richiedente non ha una delega valida a richiederlo
<b>Nota (*)</b> Il codice fiscale indicato non è utilizzabile perché è un cosiddetto "omocodice", cioè corrispondente ai dati anagrafici di diverse persone. L'Agenzia delle Entrate ha quindi attribuito un nuovo codice fiscale, differente, a ciascuna di esse. Il nuovo codice fiscale è stato comunicato alle persone interessate ed è quello che va utilizzato.	

La situazione in cui ad una stessa descrizione corrispondono due distinti codici, nella generalità dei casi, fa riferimento ai diversi momenti nei quali è stata riscontrata l'anomalia (acquisizione della richiesta ovvero predisposizione della fornitura).

La descrizione del codice “Esito” è visualizzata nella sezione “Stato”:

2023 - IMP730PRE - 730-Importazione prec...

Tutti i Soggetti 2  
Soggetti Forniti 2  
Soggetti Scartati  
Soggetti Non Presenti

Codice Fornitura  
PT323  
File Elaborato  
730Prec\_127403820180518165346\_01.xml

Codice fiscale	Cognome	Nome	Cod 730	Stato	Fornito	Scartato	Non Present	Esito	Data Importazione	Utente
RSSMRA40B23F128Z	ROSSI	MARIO	93		<input checked="" type="checkbox"/>	<input type="checkbox"/>	<input type="checkbox"/>	300		
BNCGPP62M59I608P	BIANCHI	GIUSEPPINA	74		<input checked="" type="checkbox"/>	<input type="checkbox"/>	<input type="checkbox"/>	300		

Dichiarante  
Codice Fiscale: RSSMRA40B23F128Z  
Cognome: ROSSI  
Nome: MARIO

Stato  
☒ Fornito ☐ Scartato ☐ Non Presente  
Per il codice fiscale del contribuente e' presente il 730 Precompilato con il relativo prospetto di liquidazione

Dati Importazione  
File Importazione  
Data / Ora  
Utente

Dati Quadri  
Familiari  
Quadro A - Redditi dei Terreni  
Quadro B - Redditi dei Fabbricati  
Quadro C - Redditi lavoro dipendente  
Quadro D - Altri redditi  
Quadro E - Oneri e spese  
Quadro F - Altri dati  
Quadro G - Crediti imposta  
Quadro I - Imposte da Compensare  
Quadro K - Amministratore condominio  
Quadro L - Ulteriori dati

Prospetto di liquidazione 730/3  
Fonti

Funzioni Conferma Varsa Uscita

Nel caso in cui il 730 Precompilato sia scartato, come ad esempio nel caso in cui non sono stati comunicati in modo corretto i dati di reddito dell'anno precedente, sarà visualizzata, sempre nella sezione “Stato”, la motivazione dell'eventuale scarto e quindi barrato il flag “Scartato”.

Stato  
☐ Fornito ☒ Scartato ☐ Non Presente  
Per il codice fiscale del contribuente il 730 Precompilato non e' disponibile.  
Per le motivazioni consultare il sito di Assistenza

Dati Importazione  
File Importazione  
Data / Ora  
Utente

Quadro C - Redditi lavoro dipendente  
Quadro D - Altri redditi  
Quadro E - Oneri e spese  
Quadro F - Altri dati  
Quadro G - Crediti imposta  
Quadro I - Imposte da Compensare

Le colonne “Data importazione” e “Utente” consentono di visualizzare se per i dichiaranti selezionati è già avvenuta o meno l'importazione, riportandovi la data dell'importazione ed il nome dell'utente che l'ha effettuata.

2023 - IMP730PRE - 730-Importazione prec...

Tutti i Soggetti 2  
Soggetti Forniti 2  
Soggetti Scartati  
Soggetti Non Presenti

Codice Fornitura  
PT323  
File Elaborato  
730Prec\_127403820180518165346\_01.xml

Codice fiscale	Cognome	Nome	Cod 730	Stato	Fornito	Scartato	Non Present	Esito	Data Importazione	Utente
RSSMRA40B23F128Z	ROSSI	MARIO	93		<input checked="" type="checkbox"/>	<input type="checkbox"/>	<input type="checkbox"/>	300		
BNCGPP62M59I608P	BIANCHI	GIUSEPPINA	74		<input checked="" type="checkbox"/>	<input type="checkbox"/>	<input type="checkbox"/>	300		

Dichiarante  
Codice Fiscale: RSSMRA40B23F128Z  
Cognome: ROSSI  
Nome: MARIO

Stato  
☒ Fornito ☐ Scartato ☐ Non Presente  
Per il codice fiscale del contribuente e' presente il 730 Precompilato con il relativo prospetto di liquidazione

Dati Importazione  
File Importazione  
Data / Ora  
Utente

Dati Quadri  
Familiari  
Quadro A - Redditi dei Terreni  
Quadro B - Redditi dei Fabbricati  
Quadro C - Redditi lavoro dipendente  
Quadro D - Altri redditi  
Quadro E - Oneri e spese  
Quadro F - Altri dati  
Quadro G - Crediti imposta  
Quadro I - Imposte da Compensare  
Quadro K - Amministratore condominio  
Quadro L - Ulteriori dati

Prospetto di liquidazione 730/3  
Fonti

Funzioni Conferma Varsa Uscita

Prima di eseguire l'importazione del 730 Precompilato è possibile eseguire l'**Anteprima pdf** della singola dichiarazione precompilata, selezionando l'apposita funzione "**F4=Anteprima**".

Per i soggetti per i quali il 730 Precompilato è già stato importato, la funzione "**Anteprima pdf**" è presente in **QUA730**, gestione "**Quadri 730 precompilato**".

Al fine di facilitare l'individuazione della provenienza delle informazioni contenute nel modello 730 precompilato è possibile utilizzare la funzione **“F5=Anteprima fonti”**, selezionando la quale sono visualizzate le fonti di provenienza di quanto riportato nel modello 730 precompilato del contribuente su cui si è posizionati al momento della selezione di detta funzione.

**2023 - IMP730PRE - PRE-Importazione prec...**

Codice Fornitura  
P7323  
File Elaborato  
730Prec\_127403820180518165346\_01.xml

Codice fiscale	Cognome	Nome	Cod 730	Stato	Fornito	Scartato	Non Presente	Esito	Data Importazione	Utente
RSSMRA40B23F128Z	ROSSI	MARIO	93	<input checked="" type="checkbox"/>	<input checked="" type="checkbox"/>	<input type="checkbox"/>	<input type="checkbox"/>	300		
BNCGPP62M59I608P	BIANCHI	GIUSEPPINA	74	<input checked="" type="checkbox"/>	<input checked="" type="checkbox"/>	<input type="checkbox"/>	<input type="checkbox"/>	300		

**Dichiarante**

Codice Fiscale: RSSMRA40B23F128Z

Cognome: ROSSI

Nome: MARIO

**Stato**

☒ Fornito    ☐ Scartato    ☐ Non Presente

Per il codice fiscale del contribuente e' presente il 730 Precompilato con il relativo prospetto di liquidazione

**Dati Quadri**

- ☐ Familiari
- ☒ Quadro A - Redditi dei Terreni
- ☒ Quadro B - Redditi dei Fabbricati
- ☒ Quadro C - Redditi lavoro dipendente
- ☒ Quadro D - Altri redditi
- ☒ Quadro E - Oneri e spese
- ☒ Quadro F - Altri dati
- ☒ Quadro G - Crediti imposta
- ☐ Quadro I - Imposte da Compensare
- ☐ Quadro K - Amministratore condominio
- ☐ Quadro L - Ulteriori dati

**Dati Importazione**

File Importazione:

Data / Ora:

Utente:

**Funzione**

**Conferma**    **Annulla**    **Uscita**

[illegible]

Nell'elenco delle fonti, oltre alla colonna "Importo", dove viene indicato l'ammontare trasferito nel 730 precompilato relativamente alla voce in elenco, è presente la colonna "Utilizzato" dove viene invece indicato se l' "Importo" relativo alla voce prelevata è ritenuto o meno attendibile dall'Agenzia delle Entrate e dove quindi viene indicato "S", se l'informazione è ritenuta attendibile dall'Agenzia delle Entrate e quindi può essere riportata nel 730 Precompilato fornito al contribuente oppure, se da verificare, è indicato "N" e di conseguenza non riportata, in automatico, nel 730 Precompilato.

È possibile eseguire un'anteprima di stampa del singolo tabulato visualizzato, selezionando l'apposito bottone "Stampa" presente nel documento "pdf" così come è prevista anche la possibilità di stampare massivamente il tabulato delle fonti per tutti i dichiaranti indicati nell'intervallo di richiesta, tramite il comando FONPRE "Fonti precompilato" presente nella cartella "Precompilato", scelta **Stampe di servizio**.

Per procedere con l'importazione dei 730 Precompilati dei dichiaranti presenti nel file scaricato, occorre selezionare singolarmente oppure massivamente i nominativi presenti in griglia.

2023 - IMP730PRE - 730-Importazione prec...

Tutti i Soggetti 2  
Soggetti Forniti 2  
Soggetti Scartati  
Soggetti Non Presenti

Codice Fornitura  
P7323  
File Elaborato  
730Prec\_127403820180518165346\_01.xml

	Codice fiscale	Cognome	Nome	Cod. 730	Stato	Fornito	Scartato	Non Present	Esito	Data Importazione	Utile
<input checked="" type="checkbox"/>	RSSMRA40B23F128Z	ROSSI	MARIO	93		<input checked="" type="checkbox"/>	<input type="checkbox"/>	<input type="checkbox"/>	300		
<input checked="" type="checkbox"/>	BNCGPP62M59I608P	BIANCHI	GIUSEPPINA	74		<input checked="" type="checkbox"/>	<input type="checkbox"/>	<input type="checkbox"/>	300		

Confermi l'importazione dei soggetti selezionati?

SI NO

IMP730PRE

Dichiarante  
Codice Fiscale BNCGPP62M59I608P  
Cognome BIANCHI  
Nome GIUSEPPINA

Stato  
☒ Fornito ☐ Scartato ☐ Non presente

Per il codice fiscale del contribuente e' presente il 730 Precompilato con il relativo prospetto di liquidazione

Dati Importazione  
File Importazione  
Data / Ora  
Utente

Prospetto di liquidazione 730/3  
Fonti

Quadro E - Oneri e spese  
Quadro F - Altri dati  
Quadro G - Crediti imposta  
Quadro I - Imposte da Compensare  
Quadro K - Amministratore condominio  
Quadro L - Ulteriori dati

Funzioni Conferma Vantaggi Uscita

Se il dichiarante è già presente in M73023 e per lo stesso è già stata compilata la dichiarazione, eseguendo l'importazione dei dati del 730 Precompilato, questa non va a sovrascrivere la dichiarazione 730 eventualmente già compilata, in quanto i dati sono riportati dalla procedura in una gestione parallela; inoltre, entrando in gestione quadri viene segnalato a video, con apposito messaggio, "Presenza di precompilato", che per il dichiarante che si sta gestendo è stato importato il 730 Precompilato.

2023 - QUA730 - 730-Modello 730

Dichiarante 93 ROSSI MARIO RSSMRA40B23F128Z

Presenza di precompilato

Quadro	Dic. 2021	Con. 2021	Dic. 2022	Con. 2022
Quadro A	Redditi dei Terreni			
Quadro B	Redditi dei Fabbricati			
Quadro C	Redditi lavoro dipendente			
Quadro D	Altri redditi			
Quadro E	Oneri e spese			
Quadro F	Altri dati			
Quadro G	Crediti imposta			
Quadro I	Imposte da Compensare			
Quadro K	Comun dell'amm. Condominio			
Quadro L	Ulteriori dati			
730/3	Prospetto di liquidazione			

RICEVUTA INVIO TELEMATICO  
numero invio  
del  
protocollo

ELDIC anomalie da verificare

Chiusa  
Stampata  
Stampato 730 / 4

Spedita  
Integrativa  
Rettificativa

Firma digitale

Gestione dati anagrafici  
Dichiarante  
Coniuge/Tutore/Erede  
Familiari  
Terreni  
Fabbricati

Gestione 730 Precompilato  
Quadri 730 Precompilato  
Delega 730 Precompilato  
Delega 730 Precompilato Anno Prossimo

Prospetti 730  
Documenti esibiti 730/2  
Autocertificazione  
Visualizzazione messaggi  
Stato dichiarazione  
Info quadri e chiusura dichiarazione  
Gestione Alert

Gestione F24  
Gestione Tributi  
Gestione Deleghe

Stampa Modello  
Stampa modello 730

Prospetti Vari

Uscita

Accedendo alla “**Gestione quadri**” della dichiarazione saranno visibili i dati riportati dall’anno precedente, o già inseriti dall’utente nella dichiarazione del corrente anno, mentre nella gestione “**Quadri 730 Precompilato**”, all’interno della cartella “**Gestione 730 Precompilato**”, saranno visualizzati i dati dei singoli quadri contenuti nel 730 Precompilato.

2023 - QUA730 - 730-Modello 730

Dichiarante 93 ROSSI MARIO RSSMIRA40B23F128Z

Presenza di precompilato

Quadro	Dic. 2021	Con. 2021	Dic. 2022	Con. 2022
Quadro A - Redditi dei Terreni				
Quadro B - Redditi dei Fabbricati				
Quadro C - Redditi lavoro dipendente				
Quadro D - Altri redditi				
Quadro E - Oneri e spese				
Quadro F - Altri dati				
Quadro G - Crediti imposta				
Quadro I - Imposte da Compensare				
Quadro K - Comuni dell'am. Condominio				
Quadro L - Ulteriori dati				
730/3 - Prospetto di liquidazione				

☐ Chiusa ☐ Spedita ☐ RICEVUTA INVIO TELEMATICO  
☐ Stampata ☐ Integrativa numero invio del protocollo  
☐ Stampato 730 / 4 ☐ Rettificativa

ELDIC anomalie da verificare

☐ Permanente

Firma digitale Uscita

QUADRI 730 PRECOMPILATO

Quadro	Dichiarante	Coniuge
Familiari a carico		
Quadro A - Redditi dei Terreni		
Quadro B - Redditi dei Fabbricati	✓	
Quadro C - Redditi lavoro dipendente	✓	
Quadro D - Altri redditi	✓	
Quadro E - Oneri e spese	✓	
Quadro F - Altri dati	✓	
Quadro G - Crediti imposta	✓	
Quadro I - Imposte da Compensare		
Quadro K - Condomini		
Quadro L - Ulteriori dati		
Prospetto di liquidazione 730/3	✓	

/dati/Lynfa/SW\_TEMP/ Data 12/05/2023 Ora 16.44

Per il codice fiscale del contribuente presente il 730 Precompilato con il relativo prospetto di liquidazione

Funzioni Conferma Varia Uscita

Sono inoltre visibili il riferimento al file prelevato e alla data e ora in cui è stata effettuata l’importazione.

Il flag “**Precompilato fornito**” è compilato in automatico dalla procedura nel caso in cui esista, per il dichiarante in questione, un 730 Precompilato contenente dati da fonti e quindi utilizzabile dal contribuente.

Il flag “**Precompilato scartato**” è compilato in automatico dalla procedura nel caso in cui la richiesta del Precompilato abbia ottenuto come esito “**Scartato**”.

Il flag “**Precompilato non presente**” è compilato in automatico dalla procedura nel caso in cui è stata presentata all’Agenzia delle Entrate una richiesta per ottenere la dichiarazione 730 Precompilata del dichiarante in questione ma l’Agenzia delle Entrate ha risposto che per tale soggetto non è disponibile alcun 730 Precompilato.

Il bottone “**Funzioni**”, all’interno della scelta gestione “**Quadri 730 Precompilato**”, contiene le seguenti scelte:

Stampa anteprima S  
Fonti dichiarante G  
Selezione Tutti I  
Deselezione Tutti D

Con l’opzione “**Stampa Anteprima**” è possibile visualizzare, in formato “pdf”, il modello 730 contenente i dati presenti nel file distribuito dall’Agenzia.

Con la scelta “**Fonti dichiarante**” si ottiene il prospetto che riporta, sulla base di quanto contenuto nel file del 730 Precompilato importato, le informazioni dettagliate sulle fonti da cui l’Agenzia ha prelevato i dati presenti nel 730 Precompilato.

Tornando, operativamente, alla gestione del 730 Precompilato, selezionando il quadro in cui è presente la spunta, è possibile accedere al suo interno, e visualizzare i dati forniti dall’Agenzia delle Entrate, dati che in questo contesto non possono essere variati e/o annullati, tanto che i bottoni “**Varia**” e “**Annulla**” risultano disattivati.

Varia

Se i dati presenti nel precompilato possono essere trasferiti nella dichiarazione, in quanto ritenuti corretti, è possibile accettare i medesimi, semplicemente inserendo una spunta nei quadri elencati sulla destra della videata.

Quadro	Dichiarante	Coniuge
Familiari a carico		
Quadro A - Redditi dei Terreni		
Quadro B - Redditi dei Fabbricati		
Quadro C - Redditi lavoro dipendente	✓	
Quadro D - Altri redditi	✓	
Quadro E - Oneri e spese	✓	
Quadro F - Altri dati	✓	
Quadro G - Crediti imposta		
Quadro I - Imposte da Compensare		
Quadro K - Condomini		
Quadro L - Ulteriori dati		
Prospetto di liquidazione 730/3	✓	

Selezione	Dich.	Con
Familiari		
Quadro A		
Quadro B	✓	
Quadro C	✓	
Quadro D	✓	
Quadro E	✓	
Quadro F	✓	
Quadro G		
Quadro I		
Quadro K		
Quadro L		

**F6=Selezione tutti** **SF6=Deselezione tutti**

Per una selezione massiva dei quadri precompilati, è possibile utilizzare l'opzione **"Seleziona tutti"**, presente sia all'interno del bottone **"Funzioni"** che a fondo pagina, in cui è attiva l'opzione **"F6=Seleziona tutti"**. È possibile anche l'operazione inversa, opzione **"Deselezione tutti"** all'interno del bottone **"Funzioni"** oppure **"ShiftF6=Deselezione tutti"**, attivo a fondo pagina, entrambi per deselegionare massivamente i quadri spuntati.

Confermando la selezione, la procedura chiede conferma prima di procedere con l'eventuale sovrascrittura di quanto già eventualmente presente nel quadro di reddito.

I quadri selezionati verranno annullati e ricompilati. Confermi?

**Sì** **No**

### **NOTA BENE**

È bene precisare che, in caso di trasferimento dati del/i quadro/i precompilato/i all'interno della dichiarazione reale, eventuali informazioni precedentemente inserite saranno annullate e sostituite con quanto contenuto nel file fornito dall'Agenzia delle Entrate.

Se, ad esempio, si decide di importare dal 730 Precompilato il quadro C e nella dichiarazione reale il quadro C risulta già compilato, i dati in questo contenuti saranno annullati e sostituiti con quelli presenti nel quadro C della dichiarazione precompilata.

### **ATTENZIONE**

Dopo che i dati presenti in dichiarazione sono annullati a seguito dell'operazione di importazione del/i quadro/i precompilato/i, questi non possono più essere recuperati. Pertanto, nel caso in cui l'utente abbia già inserito, tramite procedure automatiche o manuali, dati di precedenti dichiarazioni, se questi vengono sovrascritti con i dati presenti nel file Precompilato, andranno persi e ciò anche se il quadro fosse annullato.

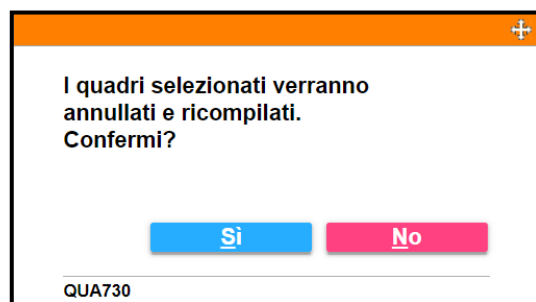

Una volta importati i quadri del 730 Precompilato nella gestione della dichiarazione, i dati in essi presenti possono essere liberamente modificati dall'utente.

Poiché l'importazione dei singoli quadri può avvenire anche in più riprese, se si va ad effettuare in un secondo momento l'importazione dal 730 Precompilato di quadri non importati in un primo momento, per evitare di annullare e sovrascrivere quanto modificato nei quadri già prelevati, per questi ultimi non va inserita nuovamente la spunta in elenco.

Nella gestione del precompilato, per i quadri importati nella dichiarazione reale, verrà modificata l'icona per evidenziare che l'importazione è avvenuta.

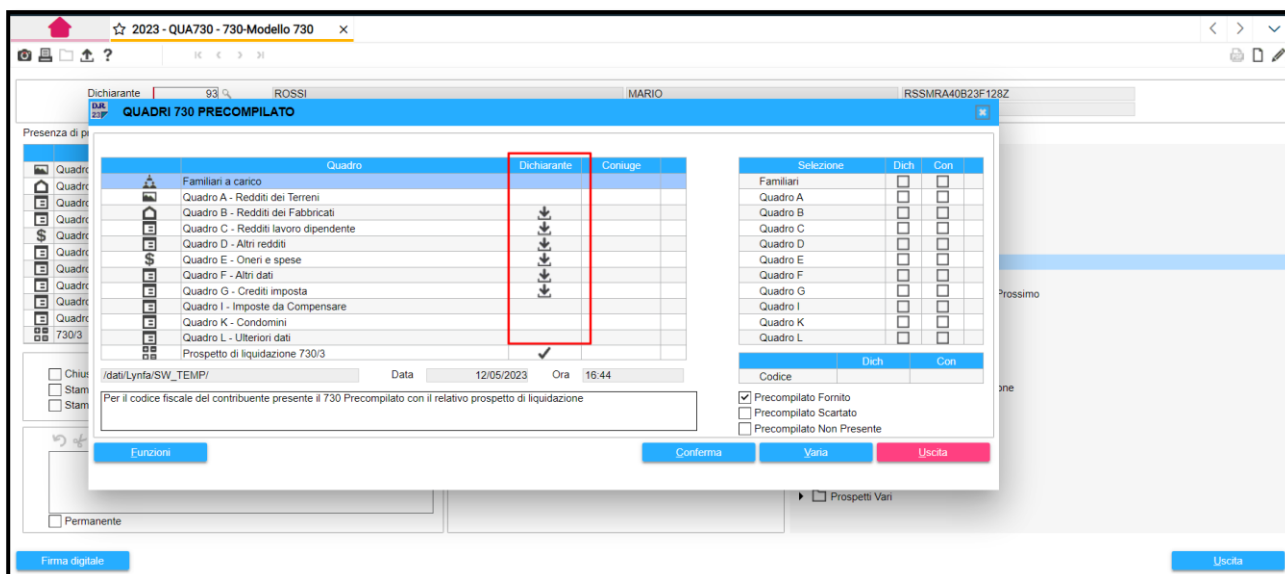

Annullando il quadro effettivo in gestione quadri, l'icona di avvenuta importazione all'interno della gestione del Precompilato verrà sostituita dalla spunta, ad indicare che i dati non sono stati importati e quindi il quadro effettivo risulta vuoto.

## ATTENZIONE

In caso d' importazione dati per i quadri **A "Redditi Terreni"** e **B "Redditi Fabbricati"** da precompilato non verrà considerato quanto indicato nell'Anagrafica Terreni/Fabbricati ed anche le eventuali variazioni andranno effettuate direttamente all'interno del quadro A o B e non in anagrafica terreni/fabbricati.

Se nel quadro A/B del modello precompilato sono presenti immobili per i quali non è indicato l'"Utilizzo", il quadro A/B risulterà in "Bozza". Una volta importato non risulterà con l'icona di "Compilato" fin quando le informazioni mancanti non saranno inserite direttamente nel quadro A/B importato dall'operatore.

Gestendo le Anagrafiche Terreni/Fabbricati è comunque possibile effettuare i calcoli IMU.

## ATTENZIONE

In caso d'importazione all'interno della gestione quadri, del quadro E da 730 Precompilato, se non si desidera importare tutto il quadro E nella dichiarazione "effettiva", perché ad esempio in parte si è provveduto a compilarlo, è possibile importare solo i dati del 2022 presenti nel quadro E del 730 Precompilato, ovvero **"Interessi su Mutui"**, **"Assicurazioni"**, **"Contributi previdenziali"**, **"Contributi per le colf"**, **"Spese mediche"**, **"Spese funebri"**, **"Spese Universitarie"**, **"Erogazioni liberali"**. Tali informazioni del quadro E possono essere importate direttamente dal quadro E reale, posizionandosi nei singoli righe dove, come da elenco precedente, è prevista la funzione di importazione della singola spesa; eseguendo la funzione **"ShiftF3=Preleva precompilato"** si esegue l'importazione della spesa dal modello 730

Precompilato allo specifico rigo del quadro E “effettivo”.

Pertanto, dalla gestione del 730 Precompilato non è importato il quadro E ma i suddetti rigi possono essere ripresi selezionando la funzione “**ShiftF3=Preleva precompilato**”, presente nel quadro E.

2023 - QUA730 - 730-Modello 730

Dichiarante: 93 ROSSI MARIO

SEZIONE I - ONERI PER I QUALI SPETTA LA DETRAZIONE D'IMPOSTA DEL 19%, 26%, 30%, 35% o 90%

	Importo spesa	Da detrarre	Perc.	Codice	Importo spesa	Da detrarre
E1 Spese sanitarie (Determinate patologie)					312	183
E2 Spese sanitarie per familiari non a carico	RATE					
E3 Spese sanitarie per persone con disabilità						
E4 Spese veicoli per persone con disabilità	Numero Rata					
di cui per manutenzione						
Spese veicoli per persone con disabilità						
di cui per manutenzione						
E5 Spese acquisto cani guida						
E6 Spese sanitarie rateizzate nell'anno 2021						
Spese sanitarie rateizzate nell'anno 2020						
Spese sanitarie rateizzate nell'anno 2019						
E7 Interessi su mutui per acquisto abitazione principale	Post 92					
E8-E10 Interessi su mutui per acquisto altri immobili				8		
Interessi su mutui contratti nel 1997 per recupero edilizio				9		
Interessi su mutui per costruzione abitazione principale				10		
Interessi per prestiti o mutui agrari				11		
Spese di istruzione infanzia, primaria e secondaria				12		
				12		
				12		
				12		
				12		
Numero figli superiori a 6				12		
Spese di istruzione universitaria				13		

E1 E2 E3 E4 E5 E6 E7 E8-E10 E9 E10 E11 E12 E13 E14 E15 E16 E17 E18 E19 E20 E21 E22 E23 E24 E25 E26 E27 E28 E29 E30 E31 E32 E33 E34 E35 E36 E37 E38 E39 E40 E41 E42 E43 E44 E45 E46 E47 E48 E49 E50 E51 E52 E53 E54 E55 E56 E57 E58 E59 E60 E61 E62 E63 E64 E65 E66 E67 E68 E69 E70 E71 E72 E73 E74 E75 E76 E77 E78 E79 E80 E81 E82 E83 E84 E85 E86 E87 E88 E89 E90 E91 E92 E93 E94 E95 E96 E97 E98 E99 E100

Preleva precompilato

## Dichiarazione congiunta

Se in M73023 è gestita una dichiarazione congiunta, nel caso in cui la dichiarazione del coniuge sia presente tra i 730 precompilati, è possibile, dopo averla importata tramite il comando **IMP730PRE** in un codice anagrafico fittizio, indicare in gestione quadri 730 precompilato anche il codice assegnato alla dichiarazione del coniuge, così da effettuare la ripresa dati del 730 Precompilato del coniuge nella relativa dichiarazione congiunta.

- Top Bar:** Displays the taxpayer's name (ROSSI MARIO) and the tax year (2023).
- Left Panel:** A list of tax forms (Quadri) with checkboxes for selection.
- Main Table:** A table with columns 'Quadro', 'Dichiarante', and 'Coniuge'. It lists various tax forms (A-L) and their status for the taxpayer and spouse.
- Right Panel:** A 'Selezione' table with columns 'Dich' and 'Con'. It allows selecting specific forms for the taxpayer and spouse.
- Bottom Section:** Includes a 'Codice' field (highlighted with a red box) showing the value '74', and checkboxes for 'Precompilato Fornito', 'Precompilato Scartato', and 'Precompilato Non Presente'.

Con l'indicazione del codice fittizio assegnato all'anagrafica del coniuge, nella gestione quadri del 730 Precompilato sono riportati i dati del coniuge, che possono essere selezionati, singolarmente o massivamente, per essere riportati nel/i quadro/i effettivo/i della dichiarazione, con le stesse modalità utilizzate per importare i dati contenuti nei quadri del 730 del dichiarante.

This screenshot is similar to the previous one, but it shows a context menu open over the 'Codice' field. The menu options are:

- Stampa anteprima S
- Fonti dichiarante G
- Fonti coniuge L
- Seleziona Tutti T** (highlighted with a red box)
- Deseleziona Tutti D

Una volta importata la dichiarazione precompilata del coniuge, al fine della presentazione della dichiarazione congiunta, l'anagrafica fittizia del coniuge, creata in fase di importazione, verrà disattivata.

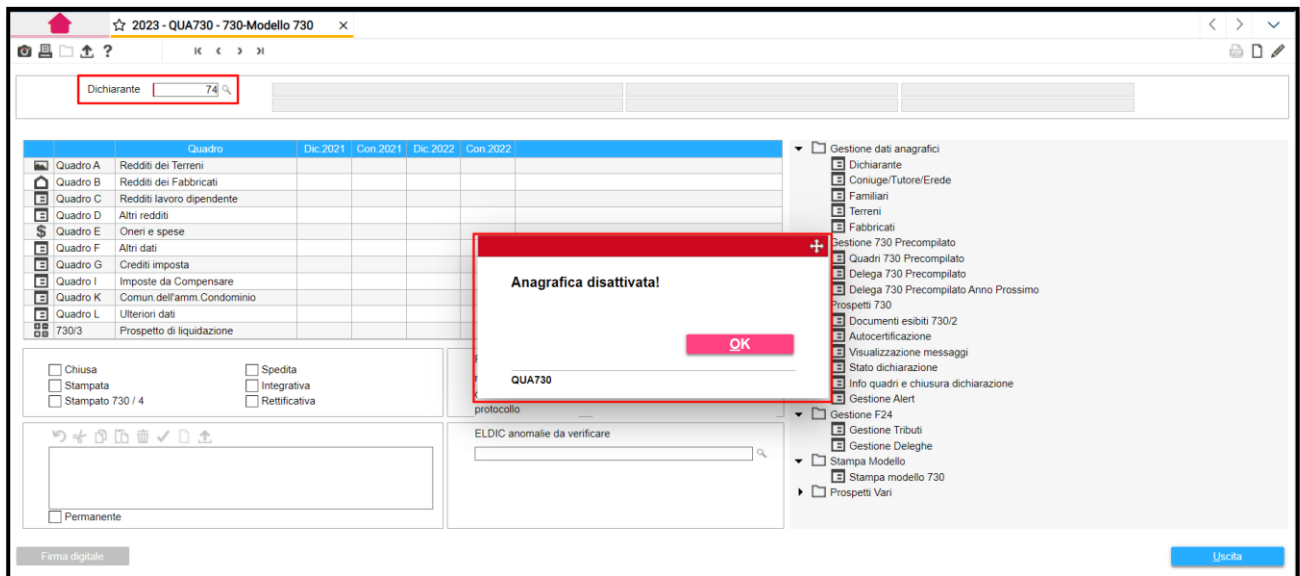

Dall'anagrafica disattivata, entrando in gestione "Quadri 730 precompilato" sarà possibile visualizzare il collegamento tra dichiarazioni.

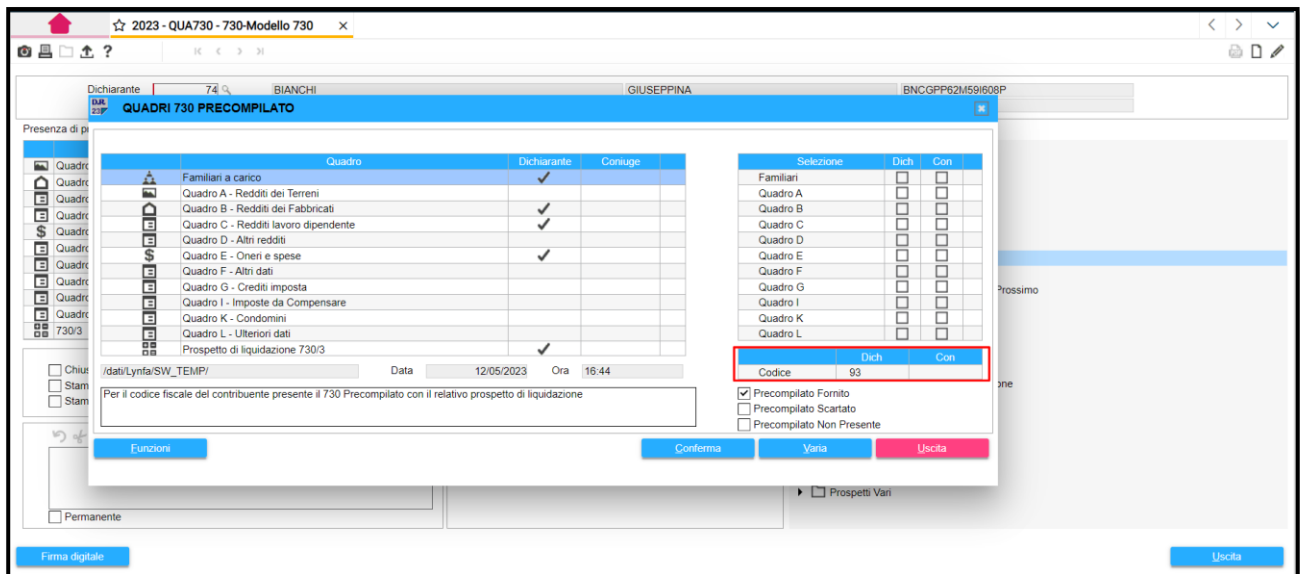

La compilazione della dichiarazione del coniuge sarà possibile solamente accedendo alla dichiarazione congiunta.

☆ 2023 - QUA730 - 730-Modello 730 x

Dichiarante  MARIO GIUSEPPINA RSMRA40B23F128Z BNCGPP62M59I608P

Presenza di precompilato

	Quadro	Dic. 2021	Con. 2021	Dic. 2022	Con. 2022	
	Quadro A Redditi dei Terreni			✓	✓	
	Quadro B Redditi dei Fabbricati			✓	✓	
	Quadro C Reddito lavoro dipendente			✓	✓	
	Quadro D Altri redditi			✓	✓	
	Quadro E Oneri e spese			✓	✓	
	Quadro F Altri dati			✓	✓	
	Quadro G Crediti imposta					
	Quadro I Imposte da Compensare					
	Quadro K Comun dell'arm Condominio					
	Quadro L Ulteriori dati					
	730/3 Prospetto di liquidazione					

☐ Chiusa  
☐ Stampa  
☐ Stampato 730 / 4

☐ Spedita  
☐ Integrativa  
☐ Rettificativa

RICEVUTA INVIO TELEMATICO  
 numero invio del protocollo \_\_\_\_\_

☐ Permanente

ELDIC anomalie da verificare

- Gestione dati anagrafici
  - Dichiarante
  - Coniuge/Tutore/Erede
  - Familiari
  - Terreni
  - Fabbricati
- Gestione 730 Precompilato
  - Quadri 730 Precompilato
  - Delega 730 Precompilato
  - Delega 730 Precompilato Anno Prossimo
- Prospetti 730
  - Documenti esibi 730/2
  - Autocertificazione
  - Visualizzazione messaggi
  - Stato dichiarazione
  - Info quadri e chiusura dichiarazione
  - Gestione Alert
- Gestione F24
  - Gestione Tributi
  - Gestione Deleghes
- Stampa Modello
  - Stampa modello 730
- Prospetti Vari

Firma digitale
Uscita

### Prelievo del modello 730 precompilato (Studi associati al CAF TFDC)

Per gli studi associati al CAF TFDC, eseguendo la procedura **IMP730PRE**, per l'importazione del modello 730 precompilato, è attiva la funzione **"F4=scarica dal sito CAF TFDC"** che permette di prelevare il file che l'utente, una volta salvato sul desktop, può poi importare tramite l'apposita funzione **"F5=Import"**.

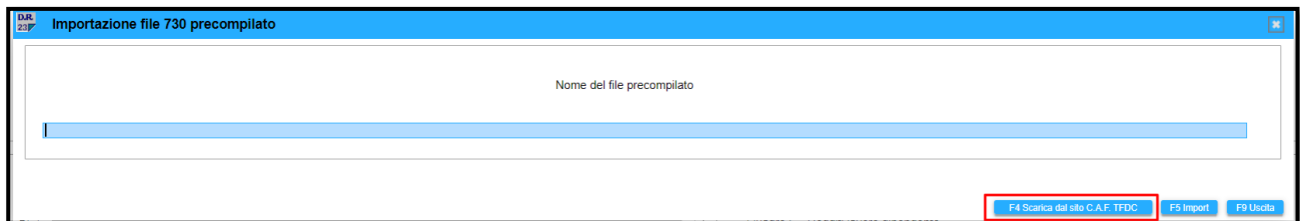

Pertanto, una volta richiamato il comando **IMP730PRE**, selezionare in sequenza la funzione **"F4=scarica dal sito CAF TFDC"** ed a seguire la funzione **"F5=Import"**.

In alternativa alla funzione **"F4=scarica dal sito CAF TFDC"** il file può essere direttamente prelevato dal portale del CAF TFDC e di conseguenza, in questo caso, una volta salvato sul desktop, è possibile eseguire la funzione **"F5=Import"**.

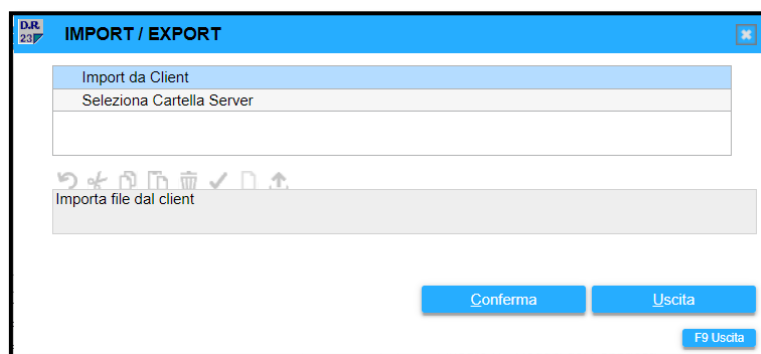

Apparirà la videata con l'elenco dei contribuenti contenuti nel file importato.

Si precisa che per gli studi associati al CAF TFDC, potrebbero non essere visualizzate informazioni relative al *numero dei soggetti forniti/scartati/non presenti* poiché, il contenuto di quanto fornito dal CAF potrebbe essere assente o non corretto.

## Stampe di servizio Precompilato

M73023

STDIFF

## Stampa differenze 730 precompilato

Al fine di facilitare i controlli di eventuali differenze riscontrate tra la dichiarazione effettiva e quella precompilata, l'utente può utilizzare la stampa di utilità che, con riferimento al flag ad uso interno "Modificata", presente nella testata del prospetto di Liquidazione, espone i motivi per cui la procedura ha barrato detto flag.

A tale scopo, nelle "Stampe di servizio", nella cartella "Precompilato", è presente la stampa **STDIFF**, "Stampa differenze 730 – 730 precompilato", che può essere utilizzata per verificare quali differenze sono riscontrate tra le due dichiarazioni, quella effettiva e quella risultante nel precompilato.

Viene prodotto un tabulato per ogni soggetto in cui sono riscontrate differenze, con i rigi del dichiarativo che differiscono tra loro.

STAMPA DIFFERENZE    Filtro : Tutte le dichiarazioni    Data : 15/05/2023    Pagina : 1						
Dichiarante : 303    CAPOTO    ALICE						
Quadro	Rigo	Col.	Descrizione rigo	Griglia	TeamSystem	AgenziaEntrate
Quadro E	E7		Interessi su mutui acquisto abitazione principale			300,00
	E1	2	Spese sanitarie			
Quadro C	C5		Sez.IV - Spese per interventi di risparmio energetico (detr.55-65%)	X		365,00
	C9	1	Periodo di lavoro - giorni detraz (punti 6 e 7 CU) - Lavoro dipendente			4.052,00
	C10		Ritenute IRPEF (punto 21 del CU)			269,00
	C12		Ritenute add.regionale (punto 22 CU)			175,00
	C13		Ritenute saldo add.le comunale 2021 (punto 27 CU)			53,00
	C14	1	Ritenute acconto add.le comunale 2022 (punto 29 del CU)			1,00
	C14	2	Codice Trattamento (punto 390 CU)			50,00
Quadro G	G15		Trattamento erogato (punto 391 del CU)	X		
			Sezione I - Redditi di lavoro dipendente e assimilati	X		
Liquidazione			Altri Crediti	X		
	1		Redditi dominicali			17,00
	2		Redditi agrari			11,00
	4		Redditi lavoro dipendente			21.875,00
	11		REDDITO COMPLESSIVO			23.193,00
	12		Deduzione abitazione principale			1.290,00
	14		Reddito imponibile			21.903,00
	16		Imposta lorda			5.314,00
	25		Detrazione reddito lavoro dipendente			1.253,00
	48		Totale detrazioni e crediti d'imposta			2.253,00
	50		Imposta netta			4.061,00
	59		Ritenute			4.052,00
	71		Reddito imponibile (per addizionali)			21.903,00
	72		Addizionale regionale Irpef dovuta			269,00
	73		Addizionale regionale Irpef da certificazione			269,00
	75		Addizionale comunale Irpef dovuta			175,00
	76		Addizionale comunale Irpef da certificazione			175,00
	78		Acconto addizionale comunale Irpef			53,00
	79		Acconto addizionale comunale Irpef da certificazione			53,00
	132		Residuo credito incremento occupazione			1.450,00
	135		Residuo credito per mediazioni			89,00
	7		Reddito abitazione principale (No imu)			1.290,00
	150		Residuo erogazioni scuola			120,00
	68		Trattamento integrativo spettante			100,00
	34		Ulteriore detrazione per redditi di lavoro dipendente e assimilati			100,00

Nella colonna "TeamSystem" viene indicato il valore della dichiarazione calcolato dalla procedura, mentre nella colonna "Agenzia delle Entrate" il valore importato dal 730 Precompilato.

## Stampa elenco fonti precompilato

Il programma **FONPRE “Stampa elenco fonti precompilato”** espone massivamente il tabulato delle fonti del dichiarante per la dichiarazione 730 Precompilato.

Elementi a base del 730 precompilato per l'anno di imposta 2021 di: CAPO ALICE ( CPTLCA )			
Dati elaborati al 12/05/2023		Pagina: 1	
Fonti / Testata	Contenuto	Importo	Utilizzato
Certificazione Unica	Comunicato da AZIENDA SANITARIA LOCALE N.XX (C.F. - 51262981096)		SI
Redditi dei fabbricati	Dati presenti (Fonte Dichiarazione Mod.730/2019).		SI
Redditi di lavoro dipendente e assimilati (fonte Certificazione Unica)	Dati presenti		
Oneri e spese			
Spese sanitarie	Il Sistema Tessera Sanitaria ha comunicato spese per ticket.	218,80	SI
	Il Sistema Tessera Sanitaria ha comunicato spese per farmaci.	897,44	SI
	Il Sistema Tessera Sanitaria ha comunicato spese per dispositivi medici.	808,83	SI
	Il Sistema Tessera Sanitaria ha comunicato spese per ECG, Holter, altro.	22,81	SI
	Il Sistema Tessera Sanitaria ha comunicato spese per visite o interventi specialistici.	15,20	SI
	Il Sistema Tessera Sanitaria ha comunicato spese per prestazioni sanitarie.	1.622,00	SI
Premi per assicurazioni sulla vita e contro gli infortuni	Comunicato da ALPINC (C.F. - 0113 ) Identificativo polizza: 000010003200000110000110215511	530,00	SI
Premi per assicurazioni aventi ad oggetto il rischio di eventi calamitosi	Comunicato da ALPINC (C.F. - 0113 ) Identificativo polizza: 000010000100000000000500111111	47,00	SI
Contributi previdenziali ed assistenziali	Comunicato da ENTE NAZIONALE DI PREVIDENZA ED ASSISTENZA DEI FIGLI E DEGLI (C.F. - 11011110110)	1.588,00	SI
Contributi previdenza complementare	Comunicato da EIZO CAPITAL (C.F. - 1112 ) Identificativo contratto: EIZI31	3.000,00	SI
Oneri da ripartire in più anni	Dati presenti		
Oneri pluriennali (dichiarazione anno precedente)	Oneri relativi ad interventi di recupero del patrimonio edilizio (Fonte dichiarazione 730/2019).		SI
Spese recupero patrimonio edilizio-risparmio energetico parti comuni condominio	Oneri per intervento di recupero del patrimonio edilizio comunicato da condominio 79812411 Intervento iniziato in anni precedenti (verificare il aumento dei limiti di detraibilità).	245,00	NO
	Oneri per intervento di recupero del patrimonio edilizio comunicato da condominio 110111110 Intervento iniziato in anni precedenti (verificare il aumento dei limiti di detraibilità).	66,00	NO

### STFLIQ

#### Stampa elenco dichiarazioni flag precompilato

Nelle **Stampe di servizio** il comando **STFLIQ** “Stampa elenco dichiarazioni flag precompilato” permette di stampare le dichiarazioni, selezionandole tramite i seguenti filtri:

- ✓ solo quelle “**Accettate**”,
- ✓ solo quelle “**Modificate**”
- ✓ solo quelle con “**Caf/Professionista non delegato**”,
- ✓ solo quelle in cui è indicato “**Non presenti**”,
- ✓ solo quelle che non hanno nessuno dei quattro parametri indicati, opzione “**Solo flag non impostato**”.

Flag dich.precomp.	<div>Tutte Solo accettate Solo modificate Solo con Caf./Prof.non delegato Solo non presenti Solo flag non impostato Tutte</div>
--------------------	---

#### ATTENZIONE

Si evidenzia che, pur non essendo tali flag più presenti nel modello, la funzione **STFLIQ** viene mantenuta per ottenere informazioni su quante dichiarazioni 730 risultano “**Modificate**”, “**Accettate**”, “**CAF/Prof non delegato**”, ecc, utili, ad esempio, per fini statistici.

## AGGFLPRE

### Stampa Aggiorna file precompilato in liquidazione

La funzione **AGGFLPRE** consente di ottenere un elenco delle dichiarazioni “**Chiuse**” che in liquidazione non hanno impostato nessuno dei seguenti flag, “**Accettata**”, “**Modificata**”, “**Non presente**” o “**Caf/Professionista non delegato**”.

Nell'elenco prodotto è possibile variare il flag visualizzato e tale modifica viene recepita nel quadro di liquidazione.

I flag visualizzati possono essere modificati singolarmente, ovvero intervenendo in ogni singola riga

Codice	Anagrafica	Accettata	Modificata	Non presente	Caf non delegato
3 208	ROSSI CONCETTA	<input type="checkbox"/>	<input type="checkbox"/>	<input type="checkbox"/>	<input type="checkbox"/>
3 209	ROSSI NOVINA	<input type="checkbox"/>	<input type="checkbox"/>	<input type="checkbox"/>	<input type="checkbox"/>
3 211	ROSSI QUARTINA	<input type="checkbox"/>	<input type="checkbox"/>	<input type="checkbox"/>	<input type="checkbox"/>
3 212	ROSSI QUINTO	<input type="checkbox"/>	<input type="checkbox"/>	<input type="checkbox"/>	<input type="checkbox"/>

At the bottom of the window, there are buttons for "Funzioni", "Aggiorna", "Varia", and "Uscita".

oppure massivamente, utilizzando l'apposita scelta all'interno del bottone “**Funzioni**”.

- Selez\_Accettata A
- Selez\_Modificata M
- Selez\_Non\_pres N
- Selez\_Caf\_non\_dele C
- Deseleziona\_tutto D

The table and other interface elements are the same as in the previous screenshot.

Tale scelta può essere utilizzata, ad esempio, dagli utenti che non hanno gestito la delega per la richiesta del modello 730 precompilato all'interno dell'applicativo, in modo tale da fare impostare in automatico il flag **"CAF/Professionista non delegato"** nel quadro di liquidazione.

Eseguendo la funzione **"Aggiorna"**, presente a fondo pagina del comando **AGGFLPRE**, il flag viene automaticamente impostato in liquidazione evidenziandone la forzatura.

Codice	Anagrafica	Accettata	Modificata	Non presente	Caf non delegato
3.208	ROSSI CONCETTA	<input checked="" type="checkbox"/>	<input type="checkbox"/>	<input type="checkbox"/>	<input type="checkbox"/>
3.209	ROSSI NOVINA	<input checked="" type="checkbox"/>	<input type="checkbox"/>	<input type="checkbox"/>	<input type="checkbox"/>
3.211	ROSSI QUARTINA	<input checked="" type="checkbox"/>	<input type="checkbox"/>	<input type="checkbox"/>	<input type="checkbox"/>
3.212	ROSSI QUINTO	<input checked="" type="checkbox"/>	<input type="checkbox"/>	<input type="checkbox"/>	<input type="checkbox"/>

Funzione **Aggiorna** Varia Uscita

Dichiarante: 3212 ROSSI QUINTO

**Situazione dichiarazione precompilata**  
☒ Accettata ☐ Modificata ☐ Non presente  
☐ Sostituto CAF o professionista non delegato

	Dichiarante		Coniuge	
	2022	2021	2022	2021
1 REDDITI DOMINICALI				
2 REDDITI AGRARI				
3 REDDITI DEI FABBRICATI				
4 REDDITI LAVORO DIPENDENTE E ASSIMILATI	10.000			
5 ALTRI REDDITI				
6 IMPONIBILE CEDOLARE SECCA	10.000			
7 Reddito abitazione principale e pertinenze (non soggette a IMU)				
CALCOLO REDDITO IMPONIBILE E IMPOSTA LORDA				
11 REDDITO COMPLESSIVO	10.000			
Reddito di riferimento per agevolazioni fiscali (Rigo 137)	20.000			
12 Deduzione abitazione principale e pertinenze (non soggette a IMU)				
13 ONERI DEDUCIBILI				
14 REDDITO IMPONIBILE	10.000			
15 Compensi attività sportive				
16 IMPOSTA LORDA	2.300			

Funzione Conferma Varia Annulla <Ind Av > Uscita

**Ts Digital****M73023****Firma digitale**

Il modello di Dichiarazione 730 si avvale del sistema di Firma elettronica avanzata, rilasciato da Teamsystem, che prevede la possibilità di firmare la delega precompilata ed i modelli dichiarativi.

Il cliente che utilizza la Firma digitale, accedendo a **QUA730** ha accesso al processo di firma tramite il pulsante dedicato **"Firma digitale"**, attivo a fondo pagina.

Con la versione 730 2023.00.00 è già stata rilasciata la procedura per firmare elettronicamente la delega/revoca che il contribuente rilascia allo studio associato/CAF per l'accesso alla dichiarazione 730 precompilata e per l'interrogazione delle banche dati INPS.

Con la presente versione la firma elettronica viene abilitata anche per il modello dichiarativo.

The main area is divided into two columns. The left column contains a table with the following structure:

Quadro	Descrizione	Dic. 2021	Con. 2021	Dic. 2022	Con. 2022
Quadro A	Redditi dei Terreni			✓	
Quadro B	Redditi dei Fabbricati			✓	
Quadro C	Redditi lavoro dipendente			✓	
Quadro D	Altri redditi			✓	
Quadro E	Oneri e spese			✓	
Quadro F	Altri dati			✓	✓
Quadro G	Crediti imposta			✓	
Quadro I	Imposte da Compensare				
Quadro K	Comun dell'amm. Condominio				
Quadro L	Ulteriori dati				
730/3	Prospetto di liquidazione				

Below the table, there are checkboxes for "Chiusa", "Stampata", "Stampato 730 / 4", "Spedita", "Integrativa", and "Rettificativa".

The right column contains a sidebar with a tree view of the application's navigation menu, including sections like "Gestione dati anagrafici", "Gestione 730 Precompilato", "Prospetti 730", "Gestione F24", "Stampa Modello", and "Prospetti Vari".

At the bottom left, a button labeled "Firma digitale" is highlighted with a red rectangle. At the bottom right, there are buttons for "Uscita" and "sf7 CU INPS".

## ATTENZIONE

Ricordiamo che il bottone **“Firma digitale”** è attivo se almeno uno dei due modelli è **“Chiuso”**, viceversa non sarà possibile procedere con la firma, come segnalato con apposito *alert*.

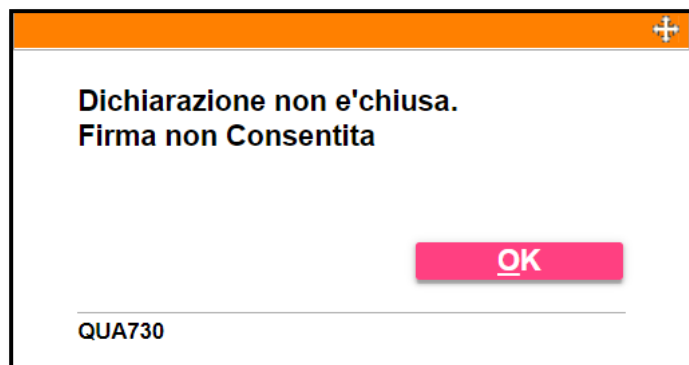

La procedura proporrà in selezione per la firma i soli documenti precedentemente confermati e chiusi.

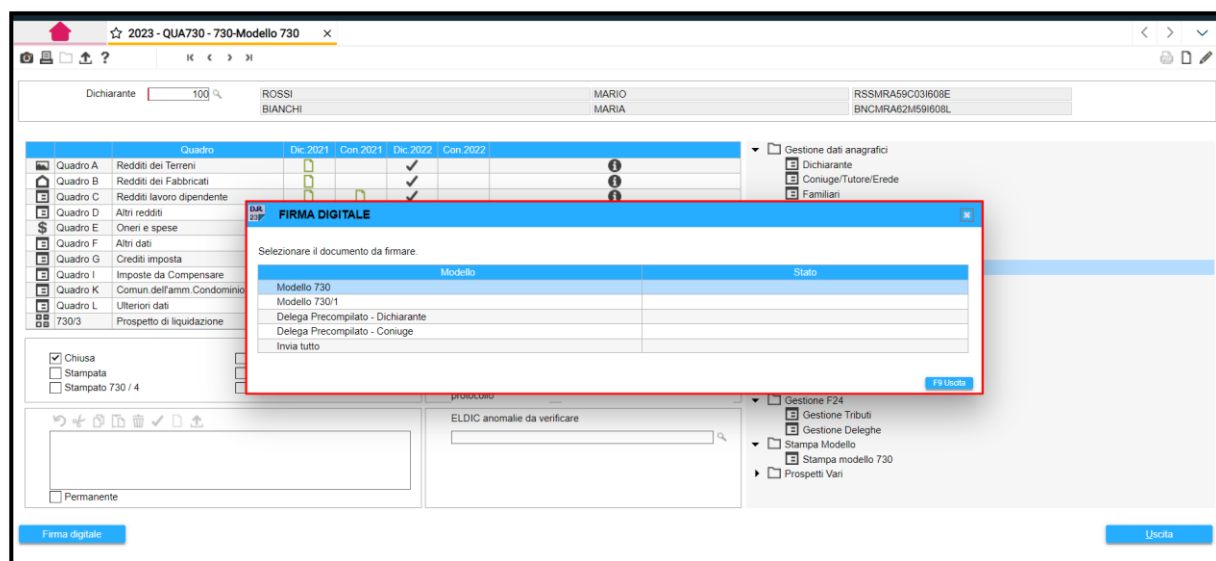

È disponibile la selezione globale di quanto proposto, tramite l'opzione **“Invia tutto”** così come è possibile procedere alla singola scelta del documento da firmare.

Confermando l'invio si attiva la connessione alla piattaforma digitale che, tramite le informazioni acquisite dall'anagrafica intermediario **CON.TE** predispone la lavorazione dei documenti.  
Con credenziali intermediario valide il processo di firma viene automaticamente avviato dalla procedura proponendo in griglia le anagrafiche firmatari con relativi recapiti (E-mail e cellulare).

Attesta FA	Codice fiscale	Denominazione	Sms per FEA	Inv email	Var cell	Cellulare per remota	Var e-mail	E-mail per remota
<input type="checkbox"/>	RSSMIRA59C031608E	ROSSI MARIO	<input type="checkbox"/>	<input type="checkbox"/>		352325624		m.rossi@gmail.com
<input type="checkbox"/>	BNCMIRA62M591608L	BIANCHI MARIA	<input type="checkbox"/>	<input type="checkbox"/>		0717908256		m.rossi@gmail.com

Ricordiamo che le informazioni di recapito dei firmatari sono necessarie, in quanto:

- **“Numero di Cellulare”** è usato per garantire informazioni, ricevere l'avviso di documenti da firmare ed inviare autorizzazioni tramite codici OTP.
- **“Indirizzo e-mail”** garantisce comunicazioni e ricevimento avvisi; entrambe possono essere inserite e modificate anche in tale contesto.

### ATTENZIONE

In CAF730 “Anagrafica intermediario telematico” è attivo il flag, **“Abilita come firmatario in FEA”** che per default è disattivato e che va barrato solo nel caso in cui si desidera che anche l'intermediario sia firmatario del modello dichiarativo.

A fondo pagina sono poi presenti i bottoni, “**FEA Remota**”, da selezionare per effettuare la firma remota tramite telefonata e autorizzazione con codice OTP e “**Grafometrica**”, per effettuare la firma digitale utilizzando la piattaforma **TS DIGITAL** e supporti di memorizzazione biometrica.